TIEMPO PARA SANTIAGO
Nuboso. Probable neblina matinal.
EDICION DE 26 PAGINAS

LA NACION

VIERNES 18 DE NOVIEMBRE DE 1949
SANTIAGO DE CHILE
PRECIO $ 2.-

ON GOL DE LOPEZ, LA "U" GANO EL CLASICO: 1x0

Un tiro libre al minuto de juego dió el triunfo

CONCURRENCIA DESBORDANTE.— Nunca como anoche se había advertido una concurrencia tan numerosa a espectáculo deportivo alguno. La escena muestra el instante en que las barras van a iniciar su intervención, mientras que el público trata de buscar los lugares más estratégicos para presenciar el imponente espectáculo. El clásico nocturno de 1949 constituyó, pese a las demoras registradas, un espectáculo brillante por la actuación de las barras, que realizaron, con belleza y emotividad, los números que presentaron ambas, y con la nerviosidad que orilló el encuentro de los equipos profesionales de ambos institutos, que se excedieron en los afanes por conquistar la victoria.

DESESPERADA LUCHA DE LA CATOLICA POR DESCONTAR EL TANTO

El encuentro de fútbol ofrecía singular importancia. El triunfo otorgaba a la Universidad Católica nada menos que la obtención del título de campeón de la temporada oficial de 1949, galardón que por primera vez es posible que se agregue al estandarte de este entusiasta plantel, cuyos esfuerzos y mas progresos en las actividades deportivas merecen de sobra los laureles que sólo se ciñen los más capaces, los que dejaron en la gramilla hasta la última energía en defensa de sus colores.

Sin embargo, el regocijo que se insinua para los adeptos que han sido fieles de la UC., se vió postergado en esta oportunidad, ante el contraste por la mínima diferencia, pero suficiente para volcar a favor de su tradicional antagonista los honores de una victoria que mucho necesitaba, para adelantar la satisfacción que otorgan los honores del triunfo.

Perdió la U. C. por 1 a 0, en una lucha que se hizo intensa y emotiva, a través de los 90 minutos. Ibáñez, la gran figura de la cancha, hizo insuperables los esfuerzos de los 11 bravos cracks de la U. C., que ansiaron la conquista desde el ¡vamos! que dió el eficiente árbitro inglés Mr. Harry Hartless.

La victoria de la "U", celebrada por sus numerosos

(PASA A LA PAGINA 14)

VAROLI COLOCA LOS NEUMATICOS QUE LE ENVIO "LA NACION".— Vemos a Lorenzo Varoli colocando apresuradamente uno de los neumáticos que le envió LA NACION a Mendoza, y que fueron donados por Davis y Cía. (Autos) y Jorge Castillo Bascur.— (De nuestro enviado especial, Vicente Vergara).

LOS ANGELES DIRIGE HOY PRESIDENTE

...s 8.30 horas de hoy se ...á a Los Angeles el Pre... de la República, Ex... simo Sr. Gabriel Gon... invitado por la Socie... Agrícola de Bío Bío al ...inaugural de su Exposi... Agrícola, Ganadera e In...

...E. hará el viaje en avión ...pañado del Ministro de ...ultura, don Víctor Opa... ...usiño; los senadores se... Joaquín Prieto Concha, ...rio Amunátegui, Raúl ... Hernán Figueroa An... ...los diputados señores ...r Darío Barrueto y Re... ...la Jara, y su Edecán ...capitán de navío don ...el Calderón.

Los Angeles se prepara ...usiasta recibimiento al ...er Mandatario, quien ...nciará un importante ...so político. Mañana re... ...á a Santiago.

RANTIA DEL BIERNO PARA VOS CREDITOS

...las firmas del Presidente ...República y del Ministro ...enda se cursó un decre... ...rizando al Embajador de ...n Estados Unidos, para ...nombre del Contralor Ge... ...la República y en re... ...ación de nuestro Gobier... ...scriba las garantías para ...evos créditos concedidos ...rporación de Fomento de ...ducción.

...ecreto especifica que se ...de una operación por ...00 dólares.

A TEMUCO Y N. IMPERIAL VA MINISTRO ROSSETTI

Se dirigió ayer a Temuco y Nueva Imperial, el Ministro de Justicia, señor Juan Bautista Rossetti. El motivo de su viaje es el de visitar las cárceles de esas ciudades, para incluir sus necesidades en el próximo proyecto carcelario.

Varoli sigue peleando la punta con los ases

PANNE DE CUARENTA MINUTOS LE HIZO PERDER UN LUGAR

El desperfecto que sufrió el coche de Varoli, a 78 kilómetros de La Rioja y que le obligó a detenerse por aproximadamente 40 minutos, no tuvo las graves consecuencias que se le asignaron a primera vista.

Hasta ese momento, el chileno iba colocado en cuarto lugar, luchando palmo a palmo con Fangio, Juan Gálvez y Marcilla, habiendo ya dejado atrás a Oscar Alfredo Gálvez. Cuando su chance era más manifiesta sufrió una seria avería al radiador, originada seguramente por una piedra. Después de estar detenido el tiempo indicado en que soldó provisoriamente la rotura, continuó corriendo con evidentes dificultades, ya que cada tres o cuatro kilómetros debía detenerse para echar agua. Sin embargo, logró cruzar la meta en La Rioja, en el 12.o lugar, inmediatamente después de Oscar Alfredo Gálvez. En la calificación de la etapa desplaza a éste, según los primeros cómputos entregados por el Automóvil Club Argentino, sobre el resultado del 7.o tramo, por la diferencia que hubo entre ambos en el orden de salida en Mendoza.

En cuanto a la clasificación general de la carrera, Varoli pierde provisoriamente sólo un puesto: del octavo pasa al noveno, siendo aventajado por escasos minutos por Jorge Descote. Rosendo Hernández, que era el más inmediato perseguidor del chileno, abandonó a la salida de Mendoza por un principio de incendio en su máquina. El mendocino Víctor García, que observó un repunte espectacular en la etapa de ayer, no alcanzó a amagar las posiciones del crack talquino.

El desperfecto sufrido por el coche de Varoli es de fácil arreglo y ello lo reconoció él mismo inmediatamente después que hubo llegado a La Rioja. "Aparte de esa "panne", mi coche no experimentó ningún otro contratiempo —declaró el volante chileno—, y como mañana dispondré de ocho horas para arreglarlo, le colocare un radiador nuevo, y estoy seguro que recuperaré el terreno perdido en la etapa a Jujuy".

Hoy los participantes tienen descanso. Mañana reanudarán la prueba con la jornada de La Rioja a Jujuy, con una distancia de 861 kilómetros.

VAROLI POR USPALLATA — El crack chileno Lorenzo Varoli, pasando en gran forma por la localidad de Uspallata, para enfilar luego a San Juan. En esos instantes, Varoli iba casi encima de Fangio y los Gálvez. Esta foto fué tomada ayer en la mañana por uno de nuestros enviados especiales, señor Vicente Vergara.

TRATADO COMERCIAL DE CHILE Y ESPAÑA SE PRORROGARA HOY

Esta tarde, a las 16.30 horas, en el salón rojo de la Cancillería, tendrá lugar la ceremonia del cambio de notas por las cuales se prorroga la vigencia del actual convenio comercial chileno-español.

La nota chilena la firmará el Canciller, don Germán Riesco, y la española, el Ministro Encargado de Negocios, señor José María Doussinague.

PIDA AL TELEFONO 33852
que le envíen un cajón a domicilio
...O COMPRE PARA SU PASEO
MANZANAS ASPROMAN
En los cómodos saquitos de malla, que contienen tres kilos cada uno, y se venden actualmente en:
MERCADO DE PROVIDENCIA, local: CIA. FRUTERA SUD AMERICANA.
MERCADO PRESIDENTE RIOS, local: CIA. FRUTERA SUD AMERICANA.
21 DE MAYO esq. Avda. P. BALMACEDA, local: CIA. FRUTERA SUD AMERICANA.
AHUMADA 149: RESTAURANTE NATURISTA. RESTAURANTE "NURIA"; AGUSTINAS ESQUINA MAC IVER.

JANE POWELL en la película M. G. M.
ASI SON LAS MUJERES
HOY T. METRO

PRECIOS POR SAQUITOS, INCLUIDO ENVASE DE MALLA:

Hoover	$ 32.—	Delicious	$ 35.—
Rome Beauty	32.—	Richard	38.—
Winesap	34.—	Yellow Newton	38.—

ASOCIACION DE PRODUCTORES DE MANZANAS Y PERAS DE CHILE

EMPRESA PULLMANBUSES
5 DE ABRIL 3485
Fonos 92018, 92999 y 90346 (Garita)

La EMPRESA PULLMANBUSES pone en conocimiento de su público favorecedor, que se encuentran en vigencia los servicios especiales de fin de semana.

SABADOS: desde las 13.45 a las 20 horas. Salidas cada cuarto de hora.

DOMINGOS: Desde las 6.30 A. M. a las 10 de la mañana. Salidas cada cuarto de hora.

Esta Empresa cuenta con servicios de lujo y corrientes y sus máquinas van desde Santiago hasta SAN ANTONIO, LLOLLEO, TEJAS VERDES, CARTAGENA, LAS CRUCES, EL TABO, EL QUISCO y ALGARROBO.

Las reservas de asientos pueden hacerse cualquier día de la semana, en Santiago, Plaza Argentina (Garita Pullman); fono 90346, sin recargo alguno.

Para el regreso, en las mismas condiciones y en las garitas que la Empresa mantiene en todos los puntos de sus servicios.

EL DOMINGO LLEGA EL TORERO ESPAÑOL MARCO A SANTIAGO

El domingo llegará a Santiago, en avión, desde España, el celebrado torero Jaime Marco, más conocido como "El Choni", quien ofreció actuar en una corrida de toros, que se hará a beneficio de la reconstrucción de la Escuela de Medicina. Numerosas personas de la colonia española residente irán a darle la bienvenida al aeropuerto.

EN POBLACION "NUEVA MATUCANA", VECINOS CONSTRUYEN ESCUELA

Con sus propias manos y pagando de su bolsillo el ripio, la arena y los clavos, los vecinos de la población "Nueva Matucana", están construyendo una Escuela de Emergencia para niños y adultos.

Los restantes materiales los consiguió el Consejo Provincial de Alfabetización, y el Ministerio de Obras Públicas tomó a su cargo la dirección técnica de la obra.

Se despidió de S. E. el Embajador de Colombia

El Embajador de Colombia, Excmo. señor Enrique Santos, se despidió ayer de S. E. el Presidente de la República, pues a fines del mes regresará a su patria.

El Canciller, don Germán Riesco, lo despedirá con una comida, en el Club de la Unión, el próximo jueves 24.

CUMPLE ANIVERSARIO LA COOPERATIVA de HUERTOS

El domingo, con motivo del aniversario de la Sociedad, se llevará a efecto un almuerzo y once campestre en el Fundo Las Rosas. El viaje se hará en micros, que partirán desde San Diego 33, y se nos encarga advertir a los socios que las inscripciones se cierran hoy, a las 20 horas.

RED DE COMUNISTAS ESPAÑOLES EN TODO EL CONTINENTE

Los nuevos y fidedignos antecedentes recogidos ayer por la Policía de Investigaciones, permiten informar que se están completando ya todos los detalles que habrán de dejar al descubierto la tenebrosa organización comunista, cuya última asonada de la Plaza de Armas, sólo debía ser una reedición de los sangrientos sucesos ocurridos en Colombia y que también tuvieron visos de realidad en otros países de Latinoamérica, en cuyas diferentes ciudades actúa una bien organizada madeja comunista, que obedece a instrucciones directas del Cominform, impartidas directamente desde Rusia. Las detenciones de los comunistas españoles, han dado importantes pistas a la policía, que ha comprobado que todos ellos llegaron a Chile en 1939 en el vapor "Winnipeg". Estos refugiados hispánicos, luego de la guerra civil, huyeron a Francia, cruzando los Pirineos, donde se reagruparon y pusieron en estrecho contacto con Pablo Neruda, por entonces Embajador chileno en París.

Según los antecedentes policiales, Neruda organizó todo el viaje a bordo del "Winnipeg" y dispuso que sólo refugiados españoles, que fueran comunistas, podían embarcarse a bordo de este vapor. Más de 35 españoles republicanos, que querían emigrar a Chile en ese barco, no fueron admitidos por Neruda, por no pertenecer a la secta soviética. La mayoría de esos comunistas eran pescadores y carpinteros, que una vez que llegaron a nuestro país se establecieron en centros vitales de nuestras costas como Talcahuano, San Antonio y Valparaíso.

A través de la documentación comunista recogida por la policía, queda concretamente establecido que apenas arribó a Chile este numeroso grupo de comunistas españoles, contó inmediatamente con el apoyo de los líderes criollos Carlos Contreras Labarca, Ricardo Fonseca y Bernardo Araya, los cuales distribuyeron a estos expertos del terrorismo en centros de gran importancia. Importantes informes sobre los movimientos de vapores y de las industrias chilenas, fueron enviados a Rusia en informes secretos, escritos en clave, que llevaban los marineros de barcos de bandera balcánica, todos países satélites de los bolcheviques.

NEXO EN SUD AMERICA

Otros grupos de comunistas españoles se distribuyeron entretanto en otros países de Sud América y por intermedio de los dirigentes comunistas Vittorio Coddovila, en Argentina, y Carlos Prestes, en Brasil, fueron tomando estrecho contacto, planeando una serie de movimientos subversivos, en sucesivas y cobardes asonadas, destinadas a perturbar la democracia de los países latinoamericanos.

Las jiras posteriores de los dirigentes del Partido Comunista, Víctor Contreras Tapia, relegado actualmente en Melinca, y Salvador Ocampo, los cuales trajeron instrucciones especiales y precisas desde Rusia, vinieron a ser el principio de la planeada y bien organizada revuelta de los rojos, que tuvo su primera aparición sangrienta en hechos que horrorizaron al mundo civilizado, con el cobarde asesinato del presidente colombiano Gaitán.

NUEVA APELACION DE GILES

Jorge Giles Pizarro, dirigente comunista detenido por su actuación en los sangrientos hechos de la Plaza de Armas, cuyo recurso de amparo fuera rechazado el lunes por la Corte de Apelaciones, apeló ayer a la Corte Suprema. Entretanto aun no se han visto los recursos de amparo de René Frías Ojeda, Graciela Alvarez y Contreras Labarca.

La policía informó anoche a nuestros reporteros, que Carlos Contreras Labarca sigue oculto en su domicilio.

LA CRUZ ROJA CELEBRA EL DIA DEL TRABAJO

En el sexto día de la Semana de la Cruz Roja Chilena esta institución dedicará hoy esta noble y patriótica jornada, al Trabajo, para cuyo efecto ha programado diversos actos culturales y charlas en todas las fábricas de la capital, tendientes a difundir su campaña nacional de la Sangre, iniciada con singular éxito.

En cada uno de los sectores en que actúan las Asociaciones de la Cruz Roja, distinguidas socias disertarán acerca de la importancia que tiene para la salud pública la acumulación de importantes reservas de sangre en los Hospitales, Asistencia Pública y servicios de primeros auxilios. Se aprovecharán estos actos para aumentar el registro de "hemodadores" voluntarios con obreros.

La Cruz Roja de Mujeres de Chile hará un reparto de juguetes en el Hospital de Niños Arrarán, como un anticipo de la labor que anualmente cumple en la Navidad.

CHARLAS QUE SERAN DICTADAS HOY

CRUZ ROJA DE QUINTA NORMAL. — El Médico-Director y Profesor Dr. Ricardo Rojas N. de esta Asoc. dará una interesante charla en la Sosc. Igualdad y Trabajo, a las 17 horas. Asimismo, en varias otras fábricas del sector lo harán las enfermeras.

CRUZ ROJA DE SAN MIGUEL. —En el Hogar del Ciego harán el directorio y socias un reparto de frutas, dulces, etc., a las 17 horas.

CRUZ ROJA LOS GUINDOS.— La secretaria, señorita María Luisa Vásquez, dará una charla en la Fábrica de Tejidos y otras más del sector.

CRUZ ROJA DE PROVIDENCIA.— En numerosas fábricas y Centros del sector las socias darán conferencias alusivas al tema de la Semana.

CRUZ ROJA ESTACION.— Con la concurrencia de padres, alumnos y vecinos de la comuna en la Escuela Pedro Aguirre Cerda llevarán a cabo un programa cultural con exhibición de películas educativas. Se rifarán útiles de tocador entre la concurrencia.

Asimismo realizarán en el Sindicato del Laboratorio Chile, Ecuador 3540, un programa educativo y cultural, con cine y rifas entre la concurrencia.

CHARLA RADIAL.— Por la Radio Cooperativa Vitalicia C. B. 76 (en cadena), a las 7 de la tarde, el señor presidente de la Cruz Roja Chilena, General don Guillermo Novoa, disertará sogre "LA ACCION DE LA CRUZ ROJA CHILENA".

HOMENAJE ROTARIO

Hoy, a las 13 horas, el Rotary Club de Providencia, bajo la presidencia del titular don Alberto Vergara Salas, rendirá homenaje especial de admiración y simpatía a la Cruz Roja Chilena, cuyo presidente nacional, General don Guillermo Novoa S., es socio destacado del Rotary de esta comuna.

La charla central, dedicada a la Cruz Roja, estará a cargo de don Francisco de Amesti, distinguido rotario de Providencia.

MINISTRO MALLET REASUME EL LUNES

El Ministro de Educación, señor Armando Mallet, reasumirá el lunes próximo sus labores que desempeñaba interinamente el Ministro de Justicia, don Juan Bautista Rossetti.

La auesncia del Ministro Mallet se debió a motivos de salud.

DON MARTIN FIGUEROA PARTE A VIENA EL 27

El domingo 27 del mes en curso se dirigirá a Europa, para reasumir sus funciones de Ministro en Austria, el señor Martín Figueroa Anguita.

OBSEQUIARON TE A LAS ANCIANAS DEL HOSPICIO

El Sector Dos A, de la Asociación de Dueñas de Casa de Santiago, que preside la señora Amelia de Alderete, distribuyó gratuitamente una partida de té entre las ancianas asiladas en el hospicio. Dirigió la distribución la presidenta comunal, señora Fanny de Balma, quien representó en ese acto a la señora Rosa M. de González Videla.

Se han extraviado las credenciales de la inspectora ad-honores de la Asociación de Dueñas de Casa, señora Marina Villegas. Se agradecerá a la persona que las encuentre, enviarlas a la oficina de la Asociación, en el Palacio de la Moneda.

ACTOS EN HOMENAJE AL FILOSOFO DEWEY

Como una culminación a los actos con que la Facultad de Filosofía ha realizado en homenaje al ilustre filósofo norteamericano John Dewey, y que comenzaron el 20 de octubre pasado, la próxima semana continuarán con una serie de conferencias en la Universidad de Chile.

El jueves 24 hablarán los profesores señores Oscar Vera y Daniel Naveas, y el viernes 25 los profesores señores Moisés Mussa y Leopoldo Seguel.

CONFERENCIA SOBRE LOS DERECHOS DE LA MUJER

La Federación Chilena de Instituciones Femeninas (Núcleo San Miguel), efectuará en el Teatro Magestic, paradero 6, una velada el domingo a las 10 horas.

Dictará conferencia don Carlos Valdovinos, sobre el tema "Miranda como defensor de los derechos políticos de la mujer"; habrá, además, números de música y canto, y se nos encarga invitar especialmente a las personas interesadas en estos temas.

Frente de la Vivienda se concentra el domingo

El Frente Nacional de la Vivienda se concentrará el domingo, a las 10 horas, en San Martín 841, con la participación de los compradores de sitios a plazo, ocupantes de terrenos fiscales y arrendatarios.

CONDECORADO

Don Germán Riesco Errázuriz, Ministro de Relaciones Exteriores, que anoche fué condecorado por el Embajador del Ecuador, Excmo. señor José Gabriel y Navarro, con la Gran Cruz de la Orden "Al Mérito", durante una comida que ofreció en su residencia. Asistieron a esta fiesta, además de las distinguidas esposas de los señores Riesco y Navarro, las siguientes personas: señor Raúl Brañes, Presidente de la Cámara de Diputados, y señora de Brañes; senadores don Héctor Rodríguez de la Sotta y señora, y don Francisco Bulnes; señor Fernando Orrego Vicuña, Director del Protocolo, y señora de Orrego Vicuña; doctor don Rafael H. Elizalde, ex Ministro de Relaciones Exteriores del Ecuador, y señora de Elizalde; señora Josefina Vial de Walker; señor Jorge Fernández, Consejero de la Embajada del Ecuador, y señora de Fernández; Teniente Coronel señor Alberto Mittmann, Agregado Militar a la Embajada del Ecuador, y señora de Mittmann.

Informativo gremial

CENTRO "MOISES CASTILLO".— Cita para el domingo a las 10 horas en la Iglesia de Las Carmelitas, para efectuar romería al Cementerio Católico.

SOCIEDAD MUTUAL INSPECTORES DIRECCION PAVIMENTACION.— Se han fijado los días 5, 6 y 7 de diciembre de 18.30 a 19.30 horas para la elección del Directorio.

FEDERACION DE FOGONEROS.— Cita al Directorio para mañana a las 16 horas, en Morandé 291, oficina 64.

FEDERACION DE FOGONEROS.— Se pone en conocimiento de los socios que el Departamento Jurídico está a cargo del abogado, don Anselmo Trujillo R. y funciona en Morandé 291, oficina 64.

MAÑANA SE EFECTUARA EL PRIMER ESCRUTINIO para designar la reina de los obreros del Calzado y Anexos, llevándose a efecto conjuntamente con un baile social en San Francisco 864, a las 21 horas.

Se nos encarga comunicar a los sindicatos, que sólo hasta el sábado tienen de plazo para inscribir a sus candidatas.

LLUEVE DESDE CONCEPCION A PUERTO MONTT

El peligro de que la prolongada sequía provocara enormes daños en las cosechas agrícolas, desapareció ayer al anunciar la Radio de la Dirección General de Obras Públicas, que comenzó a llover con intensidad desde Concepción al sur, desde ayer a medianoche.

La lluvia ha sido recibida con satisfacción por los agricultores de Concepción, Bío Bío, Malleco, Cautín, Valdivia, Osorno y Llanquihue.

En la tarde de ayer se informó que la lluvia continuaba.

TEMAS TRATADOS EN LA SEMANA ARIQUEÑA

En el Salón de Honor de la Universidad de Chile, se realizó ayer la segunda reunión de la Semana Ariqueña, presidida por don Aníbal Celedón, quien destacó la importancia del acto.

El educador señor Isaac Gálvez Zuñiga, trazó un cuadro del panorama cultural del Departamento, donde hay fuerte analfabetismo, pues las 21 escuelas no pueden atender a la población escolar. Expresó que Arica debe ser una zona educacional experimental, que articule todas las etapas culturales hasta la formación del hombre como factor económico y democrático.

Luego el ingeniero señor Fernando Sepúlveda, trató de los ferrocarriles del Departamento. Dijo que el de Arica a La Paz debe ser rectificado, para evitar cuestas de cremalleras, que encarecen el servicio y motivan el déficit del funcionamiento. Señaló que antes de un año Arica estará unida a Brasil, por un ferrocarril que cruza seis países, el más importante de Sud América, y que llegará hasta el puerto de Santos, en el Océano Atlántico.

Finalizó la reunión el doctor Víctor Martínez, quien abordó la lucha antimalárica y demás problemas sanitarios de Arica, que se convertirá en gran centro de turismo de invierno y de actividad comercial, y necesita eliminar toda enfermedad tropical, para el rendimiento de sus habitantes y atracción de forasteros.

PARTIDOS DE GOBIERNO OPINARAN SOBRE CAMBIOS

Por ser el de la fijación de tipos de cambio y sus consecuencias económicas un problema esencialmente técnico, S. E. el Presidente de la República solicitó ayer de los cinco partidos de Gobierno, la designación de comisiones de técnicos que estudiarán esta situación hoy con el Ministro de Hacienda, y el lunes con él. Este fué el resultado práctico de las dos reuniones que celebró ayer el Excmo. señor Gabriel González, en la mañana con los dirigentes radicales, y en la tarde con los jefes de los partidos Radical, Liberal, Conservador, Democrático y Socialista, a las cuales asistió también el Ministro don Jorge Alessandri.

LA REUNION DE LA MAÑANA

Desde las 10 hasta las 14 horas se prolongó la reunión de S. E. con el Ministro de Hacienda, señor Alessandri, el presidente del Partido Radical, senador don Eleodoro Enrique Guzmán, y los miembros de la Comisión Económica del mismo partido, señores Luis Alberto Cuevas, Pedro Castelblanco, Germán Picó Cañas, Fernando Maira, Amílcar Chiorrini y Joaquín Palma.

Se conversó largamente sobre la modificación del tipo de cambio y sus consecuencias económicas. El Ministro sostuvo la conveniencia de fijar un solo tipo de cambio de $ 65 por dólar, elevando los sueldos y salarios en la proporción en que eso encarezca el costo de la vida y estabilizando, posteriormente, los precios, sueldos y salarios. Los personeros radicales, por su parte, expusieron y fundamentaron su opinión favorable a la fijación de dos tipos de cambio, uno a $ 43 y otro a $ 65, el primero para las importaciones de artículos esenciales, y el segundo para el resto de las operaciones.

Al término del extenso cambio de puntos de vista, S. E. manifestó que en vista de la excepcional importancia de este problema para el Gobierno, estimaba necesario conocer la opinión de todos los partidos que lo forman, y anunció su resolución de reunir en la tarde a los jefes de esas colectividades.

CON LOS JEFES DE PARTIDOS

A media tarde, en efecto, el Presidente de la República reunió en su despacho, en compañía del Ministro de Hacienda, a los señores Eleodoro Enrique Guzmán, presidente del Partido Radical; Joaquín Prieto Concha, presidente del Partido Conservador; Ladislao Errázuriz, presidente del Partido Liberal; Máximo Venegas, presidente del Partido Democrático, y Arturo Velásquez, subsecretario del Partido Socialista.

El Excmo. señor González Videla manifestó que los había reunido porque le interesaba de manera especial conocer la opinión de los partidos de Gobierno respecto del delicado problema de la fijación de uno o varios tipos de cambio, y los efectos que una medida de esa especie podría producir en la situación económica general del país. Agregó el Presidente, que siendo como es éste un problema eminentemente técnico, les pedía que cada partido designase a tres personas, competentes en estas materias, para que discutiesen ampliamente el asunto y así pudieran ofrecerle la opinión técnicamente responsable de cada colectividad. Agregó S. E. que ese aporte de los cinco partidos sería para el Gobierno de excepcional importancia para fundamentar la resolución que debe adoptar.

LAS COMISIONES TECNICAS

Aceptada la proposición de S. E., los jefes de partidos hicieron rápidas consultas con sus directivas y designaron las siguientes comisiones técnicas:

Partido Radical: don Pedro Opitz, miembro de la Comisión de Hacienda del Senado; don Fernando Maira, presidente de la Comisión de Hacienda de la Cámara de Diputados, y don Luis Alberto Cuevas, primer vocal del CEN.

Partido Liberal: don Ladislao Errázuriz, senador y presidente del partido; don José María Ríos Arias, y el diputado don Paul Aldunate Phillips.

Partido Democrático: don Luis Mandujano Tobar, presidente de la Caja Nacional de Ahorros; don Alejandro Serani Burgos, y don Exequiel Jiménez Carrasco.

Partido Socialista: don Armando Mallet, Ministro de Educación: don Manuel Hidalgo y don Carlos Arriagada.

Partido Conservador: don Héctor Rodríguez de la Sotta, senador; don Fernando Aldunate, senador, y don Luis Larraín Cotapos, vicepresidente del partido.

HOY CON EL MINISTRO

Los miembros de estas comisiones técnicas se reunirán esta tarde a las 16 horas, con el Ministro de Hacienda, don Jorge Alessandri, para iniciar el estudio de este asunto.

EL LUNES CON S. E.

Las reuniones continuarán el lunes a las 11 horas, en la sala de despacho del Excmo. señor Gabriel González.

CORONAN A ALICIA I.— Norma I coronó el miércoles, en un brillante acto, a la Reina de la Escuela Técnica N.o 3 de Santiago. Alicia Barbier Gutiérrez. Las dos soberanas, vestidas con hermosos trajes blancos, recibieron el aplauso de profesoras, alumnas y cientos de asistentes a la velada que se desarrolló en el local del establecimiento.

REPRESENTANTE DE LA MUNICIPALIDAD EN ENT

La Municipalidad de Santiago deberá pronunciarse, en la próxima semana, acerca de la designación del regidor que representará a la Corporación ante el Consejo de la Empresa Nacional de Transportes Colectivos, por haber cesado en su representación el señor Francisco León Gaete, con motivo de la renovación del Consejo.

RADIO PARA AVION DE OBRAS PUBLICAS PROBADO CON EXITO

Con extraordinario éxito fué probado el radiorreceptor y radiotransmisor construído por la Sección Radio de la Dirección General de Obras Públicas, con la utilización mínima de materiales importados, y para ser usado en uno de los aviones que esa Dirección tiene para los levantamientos topográficos.

El aparato costó alrededor de 8 mil pesos y funciona en mejores condiciones que cualquier importado de costo superior a 30 mil pesos.

La construcción de este radio transmisor y receptor fué ordenada por el Director de Obras Públicas, D. Oscar Tenhamm, como un medio de probar la capacidad de los técnicos chilenos en este orden de construcciones y para evitar desembolsos inútiles al Estado.

Mientras el avión sobrevolaba Santiago, el piloto logró comunicación con las estaciones de Antofagasta y Ancud y con todas las estaciones intermedias, en perfectas condiciones.

EXPOSICIONES

ALANDIA PANTOJA.— Mañana será clausurada esta exposición del aplaudido artista boliviano, en la Sala del Ministerio de Educación, donde presenta óleos, acuarelas y caricaturas de conocidas figuras de nuestro mundo social.

IRA A BUENOS AIRES EMBAJADOR ARGENTINO

El diez de diciembre próximo se dirigirá a Buenos Aires, por asuntos particulares, el Embajador de Argentina, Excmo. señor Julio A. López Muñiz. El distinguido diplomático regresará a fines de ese mes para embarcarse con su familia el día 28, en el "Santa Cecilia", con rumbo a Panamá, ante cuyo Gobierno ha sido acreditado como Embajador.

Aún no se sabe la fecha en que llegará a Santiago su sucesor el Excmo. señor Lerena.

PERIODISTA URUGUAYO EN SANTIAGO. — Por el Interamericano de la PANAGRA llegó ayer el periodista uruguayo señor Ulises Badano, jefe de la Sección Deportes del diario "El Día", de Montevideo. El señor Badano fué invitado por el Club de la Universidad de Chile para presenciar el Clásico Universitario que se efectuó anoche.

S. E. FIRMO AYER DECRETO SOBRE LOS EXAMENES

S. E. el Presidente de la República firmó ayer el decreto que modifica por el presente año el reglamento de exámenes para los estudiantes de los Liceos Fiscales del país. En virtud de este decreto, estudiado por el Ministro de Educación subrogante, don Juan Bautista Rossetti, en conjunto con los rectores de Liceos y dirigentes estudiantiles, los alumnos tanto del primero como del segundo ciclo de Humanidades, podrán presentarse a exámenes con tres notas, dos en ramos de un mismo grupo.

El decreto completo fué publicado en la edición de ayer de LA NACION, y en esta forma será aplicado en todos los liceos para eliminar a los estudiantes.

DIVISAS PARA LA COMPRA DE ESTREPTOMICINA

En el Ministerio de Economía y Comercio se recibió un oficio del Ministro de Salubridad, señor Varas, solicitándole que se le informe oportunamente acerca de la cantidad de divisas que se asignará en el ítem correspondiente al presupuesto de divisas para 1950, destinado a la importación de estreptomicina.

Como hemos informado, este presupuesto quedará confeccionado a mediados de diciembre.

REESTRUCTURACION DE LA DIREC. DE DEPORTES

El Director General de Deportes, General de Brigada Aérea, señor Osvaldo Puccio, dió a conocer ayer a S. E. el Presidente de la República un proyecto para reestructurar la dirección de de los deportes en Chile, coordinando las diversas ramas por medio de un organismo central.

MAYOR IMPULSO A LA PRODUCCION CINEMATOGRAFICA

Para considerar un anteproyecto tendiente a fomentar la producción cinematográfica nacional se reunirá mañana el vicepresidente de la Corporación de Fomento de la Producción, señor Picó Cañas con los productores señores José Bohr, Emilio Taulis, Leopoldo Ramírez y otros.

Según se nos informó, este proyecto considera diversos aspectos que estimula la producción nacional, con aportes de importantes capitales, como asimismo, la filmación de obras de autores chilenos. Este proyecto será sometido a la consideración del Ministro de Economía y Comercio, señor Baltra Cortés.

UNIVERSIDAD LUIS GALDAMES ELIGIO REINA

Se dió término al escrutinio para elegir la Reina de la Universidad Técnica "Luis Galdames", de la Comuna de Ñuñoa, resultando triunfante la alumna de Comercio, señorita Inelda Orellana.

Las Fiestas Primaverales culminarán el sábado, con una kermesse que se realizará en el Club Social de la Comuna, Av. Irarrázaval 3442.

La comisión que tiene a su cargo esta fiesta, organiza la presentación de diversos kioscos y entrenimientos que darán realce a este festival, el baile estará amenizado por una magnífica orquesta, y se llevará a efecto la coronación de la Reina Primaveral.

Esta tradicional fiesta será prestigiada por las autoridades y prestigiosos vecinos de la Comuna, y cuyos fondos servirán para financiar las obras sociales del plantel educacional

DECLARACION ANTARTICA SE CONOCERA HOY

Hoy será dada a la publicidad la declaración de Chile, Argentina y Gran Bretaña, por la cual los tres Gobiernos se comprometen a no innovar en la actual situación de "statu-quo" en la Antártida.

A las 12 horas se reunirán con el Canciller Riesco, el Embajador de Argentina, Excmo. señor Julio A. López Muñiz, y el Ministro Encargado de Negocios de Gran Bretaña, señor Geoffrey L. Mc Dermott, para intercambiar los textos de sus respectivas declaraciones, que son similares y serán publicadas simultáneamente en Santiago, Buenos Aires y Londres.

REUNION DE LA SOCIEDAD CHILENA DE FILOSOFIA

Hoy se realiza la reunión mensual de la Sociedad. El profesor don Carlos Videla presentará un trabajo sobre logística, titulado "Algebra de clases". Además se efectuará una reunión extraordinaria destinada a votar los nombres de nuevos miembros activos y cooperadores.

NO EXISTE ESCASEZ DE ACEITE Y AZUCAR

Ante la mayor demanda de adquisición de azúcar y aceite, el Comisariato de Subsistencias y Precios entregó ayer una declaración oficial por la que anuncia que no existe peligro de escasez de estos artículos esenciales, por cuanto la producción se mantiene en niveles normales.

Por su parte, el comercio debe regularizar sus ventas disciplinando las demandas excesivas de cierto público en detrimento del resto de los consumidores.

CONFERENCIAS

JOSE RICARDO MORALES. —Hablará el próximo lunes a las 19 horas en el Salón de Honor de la Universidad de Chile sobre "La Celestina".

HUMBERTO PINTO DIAZ.— Hablará mañana a las 18 horas en el Salón de Honor de la Universidad de Chile sobre la labor de los centros de padres, bajo la Federación Nacional de estos organismos.

TRANSPORTE "ANGAMOS" A LA ISLA DE PASCUA

En la Subsecretaría de Marina se nos informó que el 15 de enero próximo partirá a la Isla de Pascua el transporte militar de la Marina de Guerra "Angamos", bajo el mando del capitán de fragata, señor Edwin Gundelach.

El "Angamos" llevará a bordo importantes cargamento de vestuario y alimentos para los nativos de la mencionada isla.

Convencion minera se inaugurará el 24 en La Serena

En La Serena se celebrará, entre el 24 y el 26 del actual, la Convención Nacional de Asociaciones Mineras, a cuya inauguración han sido invitados el Presidente de la República, los Ministros de Hacienda, Economía y Obras Públicas, como también altos personeros de la Industria, Sociedad Nacional de Minería, Caja de Crédito Minero, instituciones afines, y parlamentarios.

ESTUDIAN SITUACION DE EX PILOTOS DE LA LAN

El Contralor General de la República, señor Mewes está estudiando los antecedentes relacionados con la separación de los servicios de la Línea Aérea Nacional de 23 pilotos que prestaban sus servicios en dicha empresa de aeronavegación comercial.

Según se nos informó que es posible que el Contralor señor Mewes dictamine sobre el particular en un plazo de ocho días.

TERNAS JUDICIALES

La Corte Suprema formó ayer terna para llenar el cargo de Ministro de la Corte de Apelaciones, en reemplazo de don Miguel González Castillo, que se acogió a una licencia de 30 días. Quedó integrada por los señores José Pascual Ramírez, Juez del Segundo Juzgado de Letras de Iquique; José M. Eyzaguirre, relator de la Corte Suprema, y don Eduardo González, juez del Quinto Juzgado del Crimen de Santiago.

También se formó terna para reemplazar a don Isaac Poblete, juez del Tercer Juzgado del Crimen, quien se acogió a licencia. Quedó formada por los señores Ismael Tagle, José Matte y Oscar Pumarino.

ALUMNOS TRAJERON DE LIMA UN SIMBOLICO OBSEQUIO A MALLET

Un grupo de alumnos del Instituto Superior de Comercio, que regresan de su jira anual de estudios a la zona salitrera, alcanzando a la Feria de Lima, visitaron en su lecho de enfermo al Ministro de Educación, señor Armando Mallet, con el objeto de expresarle sus agradecimientos por las facilidades que hicieron posible la jira.

Le informaron en detalle de su viaje, haciéndole entrega de un artístico cofre con los escudos de Chile y Perú, que contiene la medalla del cincuentenario de la Enseñanza Comercial Chilena, y una donada por las Escuelas Americanas, y que enviaron los estudiantes de comercio del Perú como símbolo de confraternidad.

La delegación iba presidida por la profesora jefe de curso, señora Victoria Parra Moreno, e integrada por los alumnos Helmar Hess Rosas, Mario Zamo-

BUSTO DEL DO... SCHEPELER EN "ROBERTO DEL...

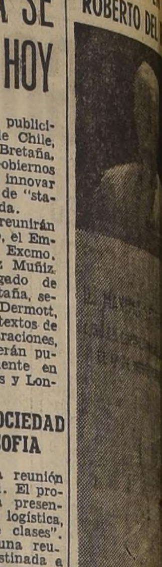

En los jardines ... tal "Roberto del ... lizó en la maña... una significativa ... en homenaje al ... Máximo Schepeler ... al cumplirse un ... trágico y sentido ... to. El acto en re... tó con la presencia ... nos 300 personas ... cuales anotamos ... te de la Corte S... ñor Gregorio Sch... sa del malograd... ñora Celinda ... Ministro de la S... ñor Luis Agüero ... sidente de la C... laciones, señor ... dela, y Ministro ... tribunal, señor ... Decano de la ... Medicina, doctor ... Larraguibel; ... Hospital, doctor ... ñoz Valenzuela, ... tacadas personal...

El homenaje ... inauguración de ... Dr. Schepeler, ... da por el escult... nuel Banderas, ...

En un concep... so, hizo entrega ... señor Eduardo ... nouves y lo recib... ñoz Valenzuela, ... exaltaron la per... extinto médico ... borrables recuer... el desempeño ... labores médicas. ... Jardines Infanti... ron este emotivo ... ejecución de ... días.

POLICIA SO... PISTA DE HA... CONTRABAN...

Dos ciudadanos ... los principales ... cuantioso contrab... metros de oro, ... fueron recuperad... policía de Extra... Antonio, Valpara... El valor de cada ... de 15 mil pesos.

COMUNISTAS ... CAMOUFLADOS ... SOCIEDAD AG...

En un impo... miento efectuad... una casa de ... calle Bellavista, ... Octavio Molina ... tribuidor de p... munista. La po... en su domicilio ... biblioteca de m... nista, y de p... riosos contra el ...

Otro importa... miento hicieron ... en esta pesqui... más importan... luctuosos suces... za de Armas, ... probaron que ... ción comunista ... bajo el inocente ... Asociación Naci... cultores de Ch... micilio de Moli... los principales ... la secta, se enc... de 1,000 carne... verdes, de la ... ciación, los cua... timbres, que ... Asociación fué ... de enero de ... llas de esta ... del valor de 10 ... lor rojo, y esc... con el nombre ... ción, constitu... para esta band... res, sobre cuy... ahora la polic... Investigacion... que nuevos all... han proyectado ...

Poco despué... ción de Molina ... ció también ... to Lillo Bernal ... comunistas, que ... el ex diario ... Siglo".

Jorge Jiles P... ayer en la ma... a Tongoy, ... Padilla, Juan ... varez y Guill... Ruiz lo hicier... dón los dos ... Quellón, el ...

rano Toledo, Ma... rría, Alfonso ... Plutarco Villalob...

CANDIDATA A REINA DE CURACAVI.— Señorita Ernestina Vallejos Arlegui, candidata al Reinado de la Primavera de Curacaví, que con sus 21 años y gran cultora del básquetbol y natación, ocupa el tercer lugar en los escrutinios, entre sus contendoras, las señoritas Lilian y Mery Ibarra. Las fiestas se efectuarán entre el 25 y el 27, y los fondos que se obtengan servirán para dotar a los servicios de Carabineros de material rodante.

MECANICAMENTE SERA REGADO EL VALLE DEL RAPEL

El Departamento de Hidráulica de la Dirección General de Obras Públicas puso término al estudio y redacción del proyecto de regadío mecánico del valle del Rapel, pero, para llevarlo a efecto, es necesario esperar que se disponga de la energía eléctrica necesaria ya que la experiencia que se obtuvo con la construcción de obras similares en el valle de Licanchen ha demostrado que no se pueden realizar estas obras a base de elevación de agua con motores Diessel a explosión.

Los estudios serán llevados a conocimiento del Ministro, y serán dados a conocer dentro de algunos días más.

20 AÑOS DE VIDA CUMPLE HOY LA UNION MINISTERIAL

Veinte años de vida cumple hoy la Sociedad "Unión Ministerial", entidad que agrupa en su torno a los funcionarios subalternos de los diferentes Ministerios y Administración Pública. Esta prestigiosa entidad mutualista ha desarrollado una positiva labor entre sus asociados, especialmente en lo que se relaciona a la obtención de casas para sus asociados.

El sábado 26, a las 21.30 horas, se efectuará la transmisión del mando del nuevo directorio que preside, don Juan Vásquez.

Señorita LUCIA IÑIGUEZ MESIAS, candidata a Reina de las Fiestas Primaverales de los EE. municipales. Representa a la Dirección de Pavimentación.

El domingo 27, a las 11 horas, se efectuará la romería al Cementerio General, con el objeto de rendir un homenaje a los socios fallecidos.

PAVIMENTACION DA ENTUSIASTA APOYO A LUCIA IÑIGUEZ

Yolanda Ovalle continuó ocupando el primer lugar en la elección de Reina de las Fiestas Primaverales de los Empleados Municipales.

La nota destacada del último escrutinio, la constituyó la candidatura de Lucía Iñíguez, de Pavimentación, que pasó a ocupar la 3.a posición del cómputo general, superando de este modo a cuatro de las muchachas que postulan con mucha opción al cetro primaveral.

La comisión organizadora de estas fiestas, realizó anoche un nuevo recuento de votos, al término del cual dió a conocer los siguientes resultados:

1.a Yolanda Ovalle, Alcaldía, 20.403 votos.
2.a Yolanda Bravo, Tesorería, 19.290 votos.
3.a Lucía Iñíguez, Pavimentación, 19.100 votos.
4.a Alicia Petit, Salubridad, 13.050 votos.
5.a Lucía Ponce, Control, 12.900 votos.
6.a Carmen Vargas, Juzgados, 1.800 votos.

NO ES CANDIDATA

Hemos recibido una carta de la funcionaria municipal, señorita Ana Mella. Expresa que, pese a algunas publicaciones que dan su nombre, no es candidata a Reina de las Fiestas Municipales. Las personas que la apoyaron en los primeros escrutinios lo hicieron sin consultarla.

D. EVARISTO SANTOS DICTARA CONFERENCIA

Don Evaristo Santos dictará el próximo jueves una conferencia sobre su viaje a España, en U. Española, a las 20 horas.

A CINCO CHILENOS CONDECORARA EL GOBIERNO FRANCES

Tres chilenos han sido nombrados oficiales de la Legión de Honor: los señores Jorge Vidal de la Fuente, Vicepresidente de la Corporación de Venta de Salitre y Yodo; Medardo Goytía y Marcial Martínez Prieto, diplomático.

Por la misma promoción, han sido nombrados Caballeros de la Legión de Honor, los señores Dr. Leonardo Guzmán Cortés, presidente del Instituto del Radium, y Víctor Guzmán Contreras, ingeniero civil.

Cálculos actuariales en presupuesto de la Caja de Seguro Obrero

En relación con el estudio que se hace de los presupuestos de todas las Cajas de Previsión, la Subsecretaría de Salubridad entregó ayer una información en la que respecto de la Caja de Seguro Obrero manifiesta que "el departamento actuarial de ese organismo hace anualmente un estudio destinado a establecer el monto probable de los salarios a pagarse para el año siguiente, estudio que sirve para calcular las entradas y salidas del presupuesto. El cálculo que practicó para el presente año de 1949, hizo ascender los salarios que se pagan en el país, a 12 mil millones de pesos. El que acaba de practicar para el año 1950, asciende a 14 millones, 343 mil, 600 pesos, o sea, aumentarían los salarios en 2 millones, 343 mil, 600 pesos. El aumento llega, como se ve, a cerca del 20 por ciento.

En razón de que estos cálculos están siendo sometidos a una prolija revisión en la Dirección de Previsión Social, es prematuro adelantar que este presupuesto o el de otras cajas estarían abultados o reducidos.

NOTICIAS DIVERSAS

CON UNA SESION DE ESTUDIOS CONTABLES clausurará sus actividades mañana a las 10 horas el "Círculo de Estudios de Contabilidad", del Instituto Pedagógico Técnico. En esta sesión que se realizará en Huérfanos 1540, se desarrollarán los temas: Clasificación de las Cuentas como base para la enseñanza de Contabilidad; Organización y Contabilidad de Imprenta, y Fianzas y Garantías. Los Contadores generales y alumnos Luzmira Yáñez, Carlos Carvajal y Pedro Bujes, respectivamente, estarán a cargo de estos temas.

—A LAS 18.30 HORAS se reunirá el Centro Bahai en Mac Iver 142, oficina 412.

—EN LA SESION DEL MARTES próximo de la Subcomisión mixta de presupuestos se estudiará el presupuesto del Ministerio de Salubridad, a cuyo estudio ha estado entregado en estos días, el Ministro don Guillermo Varas.

—EL MINISTRO DE TIERRAS Y COLONIZACION don Fidel Estay, remitió ayer una comunicación telegráfica a la Sociedad Agrícola de Bío Bío, en la cual manifiesta que, debido a que tiene que atender asuntos urgentes del Departamento de Estado, a su cargo, no podrá concurrir, muy a su pesar, a la Exposición Agrícola y Ganadera que se inaugura hoy y que durará hasta el 20.

—EL DEPARTAMENTO DE HIDRAULICA de la Dirección de Obras Públicas ha informado que se han obtenido magníficos resultados en los sondajes que se hacen en Iquique para obtener agua potable de regadío. Los sondajes arrojan 58 litros de agua por segundo.

—POR ORDEN DE LA DIRECCION DE PREVISION Social se instruye un sumario en la Caja de Retiro de los Ferrocarriles, de la que es Vicepresidente, don Manuel Ojeda, con el objeto de establecer responsabilidades en irregularidades que se habrían sorprendido en el manejo económico de esa institución de previsión.

HA SIDO SOMETIDO A ARBITRAJE el conflicto colectivo económico entre el personal del Sindicato Profesional y la Cooperativa Ferroviaria, que afecta a 147 obreros. El Ministerio designará hoy el árbitro.

MIENTRAS DURE LA AUSENCIA DEL TITULAR don Arturo Escudero ha asumido la Subsecretaría del Trabajo, el Jefe de la Sección Central de ese Departamento de Estado, don Galileo Urzúa.

— A LOS CONTADORES TITULADOS en el Instituto Superior de Comercio y Facultad de Comercio de la Universidad Católica, interesados en ingresar al Instituto de Contadores Titulados de Chile, se les ruega ponerse en contacto con el señor Carlos Miranda, casilla 538, Santiago.

—LA ESCUELA N.o 46 ROSA CIFUENTES, desarrollará mañana a las 20 horas, un gran festival deportivo en su local de Vicuña Mackenna 229, pro beneficio de la jira de estudios del sexto año al sur del país.

—HOY REANUDAN SUS FAENAS los obreros que por diversas razones no quisieron hacerlo el lunes pasado en la mina Disputada, de Las Condes. Los obreros pedían más aumento de salarios y ello les fué concedido gracias a las gestiones hechas por el Ministro don Luis F. Letelier.

Estudiantes de Pedagogía eligieron presidente de su Centro a Luis Carreño

El señor Luis Carreño Silva fué reelegido presidente del Centro de Alumnos del Instituto Pedagógico, al término de tres días de elecciones en esa Escuela de la Universidad de Chile.

La lista independiente católica, apoyada por el grupo unitario conservador obtuvo 557 votos, eligiendo así a cuatro representantes, que son los señores Luis Carreño, presidente del Centro; Ernesto Livacic, Andrés Aburto y Eliana Zambrano, delegados a la Facultad de Filosofía y Educación.

Los comunistas obtuvieron sólo 196 votos, eligiendo al señor Otto Eichen, como delegado a la Facultad.

La lista radical-socialista reunió 136 votos sin alcanzar a elegir ningún delegado.

En círculos universitarios se comenta la visible disminución de votos que sacaron los candidatos comunistas, puesto que en la elección anterior habían superado los 350 sufragios. Se atribuye en esos círculos este resultado desfavorable para los comunistas a los recientes incidentes promovidos por éstos en la Plaza de Armas de Santiago, durante las Fiestas de los Estudiantes.

CONSTITUIDA LA ASOCIACION DE EE. DE LA CORFO

A raíz de haber pasado a ser empleados fiscales, los funcionarios de la Corporación de Fomento de la Producción constituyeron la Asociación de Empleados, que eligió el siguiente directorio: presidente, don Roberto Fresard Ríos; vicepresidentes, Alberto Rojas Pantoja y Raúl Ducci Claro; secretario, Augusto Terrazas Sotomayor; prosecretario, Enrique Taulis Bravo; tesorero, Osvaldo Wendel Grube; protesorero, Jorge Poirier; directores titulares: Alberto Diemoz García, Manuel Larrín Echegoyen, Hernán Escobar Belmary, René Muñoz Salazar. Directores suplentes, Pedro Lacalle, Juan Infante Reyes, Alfredo Arévalo Cancino, Olga Urízar Otárola y Humberto Peña Vertiz.

El tribunal de disciplina lo componen los señores Manuel Fredes Pérez, Ciro Alvarez Bucher, Raúl Oyanedel Grebe, Luis Adduard Corvalán y Tomás Vila Celimendi.

Han sido designados delegados ante la ANEF, en representación de la Asociación de Empleados de la Corporación de Fomento de la Producción, los señores Augusto Terrazas Sotomayor y Sergio Illanes Solar, como titulares, y los señores Alfredo Arévalo Cancino y Manuel Houston Varas, como suplentes.

CAMARA DE COMERCIO SE DIRIGE A M. SALUBRIDAD

La Cámara Central de Comercio de Chile, se ha dirigido al Ministro de Salubridad, haciendo las acotaciones que le merecen los dos proyectos presentados al Congreso de Previsión Integral de los Empleados Particulares.

A manera de observación general, estima que el actual régimen de previsión se ha hecho un heterogéneo y anárquico que propugna la lucha de cada sector por alcanzar los beneficios que tienen otros. La Cámara recomienda que debe efectuarse un estudio actuarial indispensable para fundamentarlo, y que arroje la siguiente estadística: 1.o Número de empleados y sus sueldos; cuadros diferentes, según el sexo, edades, años de imposiciones y estado civil; 2.o Número de fallecidos en los últimos cinco años, sexo de ellos y estado; 3.o Cuadro con las diferencias de edades entre los casados y sus mujeres; 4.o Cuadro con número de hijos de imponentes, según edades

LETONESES CELEBRAN EL 31.o ANIVERSARIO DE SU INDEPENDENCIA

La Colonia Letonesa residente celebra hoy el aniversario de la Independencia de su patria, proclamada en Riga, la hermosa capital de medio millón de habitantes, el 18 de noviembre de 1918.

Los ciento cincuenta letoneses que residen entre nosotros han preparado un programa de fiestas, que se inicia hoy a las 15 horas, con una reunión de los niños en Peumo N.o 9-B, casa de D. L. Edgard Laipiniek presidente del grupo.

Hoy en la mañana se inaugura una exposición de grabados, trajes, fotografías de Letonia, en uno de los salones del Santiago College. Esta exposición ha sido organizada por la profesora de ese colegio señora Otlans de Bush.

Mañana sábado, a las 19 horas, en el Sky Club de Chile, se reunirá toda la colonia para una manifestación a la cual también concurrirán miembros de las colonias de Lituania y Estonia.

El señor Laipeniek, es un atleta de figuración mundial. Ha sido entrenador de nuestro equipo nacional de atletismo que participó en la Olimpíada de Lima, y es entrenador del Atlético Santiago y profesor de educación física de los Colegios de San Ignacio, San Jorge y Alemán.

Otros miembros distinguidos de la colonia letonesa en Santiago, son la señora de Bush, la cual es campeona en atletismo y básquetbol en Europa; el señor Yanis Stendeniek, campeón chileno del lanzamiento del dardo recordman sudamericano en la misma prueba; los señores Ig. Bush, quien trabaja con la firma constructora Albertz, Ingel. Señor Kalpins, quien pertenece a la firma Vergara y Edwards, etc.

Comenzaron alegatos en la defensa de Toriello

El abogado señor Guillermo Fuentes Ramos inició ayer en la Segunda Sala de la Corte de Apelaciones, los alegatos en defensa de don Donato Toriello, ex gerente del Consejo Nacional de Comercio Exterior.

La causa quedó pendiente y seguirá esta mañana.

CARNAVAL INFANTIL SE INICIA MAÑANA

Un gran Concurso de Disfraces infantiles se realizará por segunda vez en Santiago en el Parque Providencia, mañana y el domingo, auspiciado por la Municipalidad de Providencia. El Carnaval Infantil 1949, consulta tres series de disfrazados: Simbad, para chicos de 1 a 4 años; Peneca de 4 a 8; y Okey, para niños de 8 a 12 años. Se donarán diez mil pesos en premios entre los mejores trajes, comparsas, y carros (autitos)) que se presenten. Un jurado presidido por el Alcalde Dr. Raúl Ventura Juncá, hará entrega de los premios a las 18 horas del domingo en el Rancho Providencia, en una lucida fiesta con la actuación de destacados números artísticos de la radio y del teatro.

Intercambio comercial entre Chile y Bolivia

Para tratar sobre un mayor intercambio comercial entre Chile y Bolivia, ayer el Subsecretario de Economía y Comercio, señor Fernández Longé, recibió al Encargado de Negocios de Bolivia.

Según se nos informó, Bolivia tiene enorme interés por adquirir importantes partidas de productos agropecuarios y minerales.

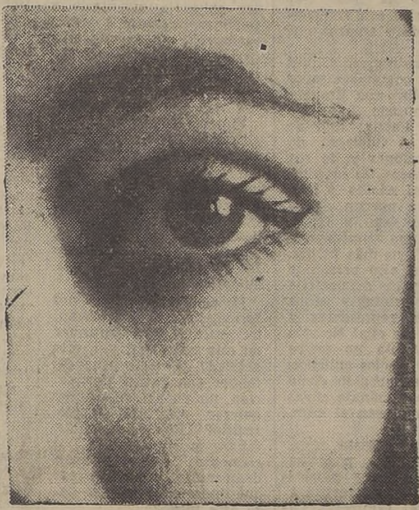

!

. . . !

MIL METROS PARA SU CASA PROPIA

$980

al mes y un pié de $ 2.000.-

Fuera de este "plan de capitalización a largo plazo" tenemos un "plan de financiamiento rápido" para adquirir los mismos sitios con un pié de $ 2.000.— y 48 cuotas mensuales de $ 2.000.-

En el "plan de capitalización a largo plazo", no se cobran intereses en los 5 primeros años.

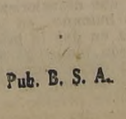

Los sitios están ubicados entre las Avenidas Vicuña Mackenna y Macul y tendrán urbanización completa. Camioneta desde el Banco: Lunes, Miércoles y Viernes a las 17 horas.

VICUÑA MACKENNA-SANTA JULIA

En el eje de la valorización y progreso de la capital.

DIRIGE Y VENDE:

BANCO SUD AMERICANO
COMISIONES DE CONFIANZA

Pub. B. S. A.

LA NACION AÑO XXXIII N.o 11,671

Empresa Periodística "LA NACION", fundada el 14 de enero de 1917. — AGUSTINAS 1269.— TELEFONO 82222 — CASILLA 81-D.
Presidente del Consejo y Director: RAMON CORTEZ PONCE; Gerente: ANTONIO FERREIRA MEDINA.— Consejeros: CARLOS VASSALLO ROJAS, BOLIVAR APARICIO T., EILERT HERUD M. y JOSE RAMSAY.— Jefe de Redacción: DOMINGO ARTURO GARFIAS; Jefe de Informaciones: WARINO ESPINOSA C.; Jefe de Propaganda: CARLOS ALZOLA G.
Representantes para EE. UU. y Canadá: THE N. DE FILIPPES Co. 551.— FIFTH AVENUE.— New. York, 17 N. Y.
Servicio Noticioso Extranjero: UNITED PRESS ASSOCIATION.— Servicio Fotográfico Extranjero: ACME. — Agentes y corresponsales en todas las ciudades y pueblos de Chile.
SUSCRIPCIONES: Un año, $ 756; seis meses, $ 380; tres meses, $ 195.— Valor del ejemplar del día, $ 2.—; atrasado, $ 4.—. Valor del ejemplar días domingos, lunes y festivos, $ 3.—; atrasado los mismos días, $ 6.—

Santiago de Chile, viernes 18 de noviembre de 1949

SOCIAL-CRISTIANISMO O COMUNISMO

Dentro de la fraseología con que se juega a la política, se ha introducido últimamente un curioso dilema artificiosamente buscado para encerrar en un breve aserto el destino del mundo y, particularmente, el de nuestra tierra. Se ha dicho y proclamado en forma rotunda que debemos escoger, ineluctablemente, entre lo que se denomina social-cristianismo y el comunismo internacional. No habría otra puerta de escape ni otro recurso salvador.

La argumentación presenta, desde luego, el vicio inherente a toda aquella que por pretender probar mucho no prueba nada. Y se deshace con facilidad con sólo atender a que se pretende colocar una doctrina precisa, de contornos bien definidos, como lo es la comunista, frente a conceptos vagos, sin adherencia alguna a la realidad y desprovistos de raíz en los hechos, como son, sobre todo entre nosotros, los llamados socialcristianos.

¿A qué se ha reducido en Chile el sonoro y mesiánico socialcristianismo? A una conjugación de palabras embrujantes, concertada en períodos electorales y, justamente, cuando se creía atraer con ella por lo menos la benevolencia de los elementos comunistas. Con posterioridad, los social-cristianos, que se dicen los únicos llamados a luchar con éxito contra el comunismo, han continuado favoreciéndolo con su tolerancia, y se han negado a apoyar los esfuerzos de los partidos democráticos dirigidos a refrenar las actividades sediciosas y demoledoras de la secta internacional.

Conviene recordar que, al discutirse en el Honorable Senado la Ley de Defensa de la Democracia, los pontífices del Social-Cristianismo le restaron sus votos, fundados en que iba a aprobarse una ley inconstitucional que luego habría de ser declarada inaplicable por la Excma. Corte Suprema. Deducido más tarde el recurso de inaplicabilidad, el más Alto Tribunal de Justicia lo rechazó, con lo que dejó en evidencia que la argumentación básica de los honorables senadores señores Walker y Cruz Coke sólo había constituído una falacia y una manera de encubrir una censurable política de no agresión al Comunismo.

El Partido Social-Cristiano es sólo una fracción del antiguo Partido Conservador y una fuerza nueva. Pretende ser el lógico continuador de éste, y son numerosas las declaraciones de los jefes de ambos bandos conservadores, en las que han afirmado que no hay principios que los separen. Por otra parte, si bien se ha pregonado mucho que el social-cristianismo propicia una política de mejoramiento de las condiciones de vida de obreros y empleados, como sistema eficaz de lucha contra el comunismo, lo cierto es que no existe un solo hecho que demuestre la efectividad de tales declamaciones. Los representantes del social-cristianismo no han presentado un solo proyecto de ley que beneficie a las clases humildes; no han creado tampoco ninguna organización destinada a aliviar la situación de las clases trabajadoras; ni en sus fundos, ni en sus industrias, ni en sus negocios, se han desprendido de algo superfluo en favor de los que no tienen nada. Por el contrario, lo que puede anotarse al respecto es un hecho concreto que pone al desnudo el reverso de lo que el social-cristianismo dice profesar como doctrina primaria. Al discutirse en la H. Cámara de Diputados el proyecto de ley iniciado por el Gobierno para dar salario vital a los obreros agrícolas, la mayoría derechista de la Corporación lo deformó totalmente, convirtiéndolo en ineficaz y en una verdadera burla a esos infelices trabajadores. Pues bien, las reformas que desfiguraron esa iniciativa cristiana contaron con el voto favorable de los representantes parlamentarios del llamado social-cristianismo.

No es la primera vez que se alzan estos dilemas como añagaza para atrapar incautos y encubrir propósitos inconfesables. El fascismo también lanzó aquello de "fascismo o comunismo", y pronto pudo verse cuán lejos de la realidad se hallaba tal afirmación. El fascismo y el nacional-socialismo cayeron derribados por las democracias, y, sin duda, el comunismo seguirá idéntico camino.

Si constituyera verdad el dilema ahora esparcido, tendríamos que llegar a la conclusión de que Estados Unidos e Inglaterra serían países destinados, fatalmente, a verse dominados por el Comunismo. Y son, por el contrario, los baluartes más firmes de la civilización occidental, y el muro infranqueable para el stalinismo. Nada más cristiano que la política del "justo trato" preconizada por el Presidente Truman, y el laborismo inglés puede definirse como un credo político basado en el ideal nobilísimo de otorgar a los miembros más numerosos de la sociedad, condiciones de bienestar, justicia y libertad económica.

En cambio, la panacea social-cristiana, que nos brindan aquí algunos expertos en propaganda electoral, y otros pescadores de votos, presenta muchos de los caracteres que hicieron decir a Jesús, según San Marcos: "Mirad que nadie os engañe... porque se levantarán falsos Cristos y falsos profetas, y darán señales y prodigios para engañar".

EL GOBIERNO A TRAVES DE LOS SIGLOS

TRANSMISION DE LA BBC DE LONDRES

"Nuestro sistema de Gobierno es llamado democracia, porque está en las manos, no de los menos, sino de los más. Pero nuestras leyes garantizan igualdad de justicia para todos, y nuestra opinión pública acata y honra el talento solamente en atención a su excelencia".

Así empezaba una oración pronunciada por Pericles, ante una asamblea ateniense, lo que constituye una viva expresión de los sentimientos que los griegos abrigaban por su democracia. Esos fragmentos hacen parte de un programa de la serie "El Gobierno a través de los siglos", que la BBC radiodifundirá hoy a las 20.15, hora chilena.

Tal programa está basado en los primitivos sistemas de gobierno que hubo en Grecia, donde los pequeños reinos que formaban la nación vinieron a convertirse, con el correr del tiempo, en Estados urbanos. El programa se presenta en forma de dramatización, en la que el profesor García explica a Luis, su discípulo, cómo las ciudades griegas ensayaron toda suerte de métodos gubernamentales, incluído el de la democracia, y, para hacer más interesante su disertación, se vale de ilustraciones, una de las cuales consiste en la reunión de una asamblea ateniense.

Esta transmisión de la BBC, como hemos dicho, se hará hoy a las 20.15, ocasión en que la emisora de Londres transmite en las frecuencias de 25 y 31 metros.

¿Vale la pena?

Después de leer la prensa de los últimos días —hablamos de diarios y revistas pertenecientes a empresas serias, patriotas y responsables—, es llegado el momento de meditar seriamente si vale la pena o no que el Gobierno continúe en su campaña contra el terrorismo que han desatado en nuestro país los elementos adscritos al Partido Comunista Internacional.

Es cierto que los hombres que tienen responsabilidades en la marcha económica, industrial, comercial, agrícola y espiritual del país están de acuerdo con el Presidente de la República. Es cierto que los obreros del carbón, del cobre y del salitre, no hace mucho, le testimoniaron su adhesión; los obreros de Osorno y Valdivia en días pasados, y los obreros agrícolas en el último mes, han expresado de viva voz al Jefe del Estado su acuerdo con esta política de defensa democrática. Es cierto que seis provincias se han concentrado en el mes último en sus ciudades capitales para testimoniar su afecto al Primer Mandatario.

Pero hay otros hechos evidentes y elocuentes que no pueden ser dejados de mano. Hemos llegado a un instante de la vida nacional en que las cosas hay que hablarlas con franqueza, por ruda y amarga que sea.

Hace poco regresó al país el senador comunista señor Ocampo. Hizo una jira por todo el mundo, hablando contra su Patria; dijo de Chile de su Gobierno, de sus instituciones y de sus hombres, todas las inepcias que un mal nacido y un antipatriota pueden decir. Pues bien, llegó a Chile, convocó a una "conferencia de prensa", ni más ni menos que un alto personaje mundial, ¡y los diarios que se dicen patriotas y serios se hicieron representar y fotografiar en ella! No sólo un antipatriota no recibe la repulsa de los chilenos, sino que es acogido como un notorio personaje cuyas palabras interesan al mundo entero.

Ayer una revista seria, editada por una poderosa empresa chilena y patriota, publica una entrevista a don Carlos Contreras Labarca, conocido jefe del comunismo. Para esa revista, lo más importante de los sangrientos sucesos que el terrorismo comunista desató en Santiago, ha sido la opinión del señor Contreras Labarca, a quien se exhibe como a un héroe de la democracia, un verdadero mártir a quien sólo le falta la coronita de tal. Y no se contenta con eso; publica las declaraciones de la niñita Vidal, herida con pistola, quien afirma que "vió al carabinero que le disparaba con su pistola". ¿Saben los directores de esa revista que los carabineros no usan pistola, sino carabina? ¿No es esto de conocimiento elemental para un reportero? ¿Sabe esa revista que un modesto suboficial de carabineros fué mutilado en ese atentado terrorista en órganos vitales, y que quedará inválido para toda su vida? ¿Importa más a la empresa que edita dicha revista, la opinión del señor Contreras Labarca, o la vida de un modesto servidor público, que la ha expuesto por defender la tranquilidad social?

Y esto no es todo.

Un diario de anteayer, ligado a grandes empresas comerciales de todo orden, y a un Banco, instituciones respetables que tendrían mucho que perder en un régimen comunista, publica en forma espectacular una aclaración sobre la situación del abogado señor Jiles, detenido a raíz del sangriento atentado terrorista del comunismo. Según esa aclaración, el señor Jiles, cuya calidad de comunista nadie discute, ¡estaría preso por un sucio asunto de pleitos civiles! Ninguna ley obliga a un diario a publicar semejantes aseveraciones, y mucho menos a darlas en forma espectacular. Con todo, así ha sucedido.

Y hay algo más, todavía. Funcionarios públicos, abogados, patrocinan las causas de los comunistas, sin que el turno judicial los obligue a ello. Respetable solidaridad profesional, respetable sacerdocio que hacen de su calidad de abogados; pero ¿se concilia esto con su calidad de funcionarios públicos?

De aquí que nosotros nos formulemos el interrogante: ¿vale la pena continuar en esta campaña, y en esta actitud? ¿Vale la pena defender una Patria, una nación, un pueblo, de quienes quieren pisotearlo y destruirlo? ¿Vale la pena defender la democracia, si elementos que se estiman demócratas, y no hay por qué dudarlo, se prestan para este juego?

Es duro trabajar en estas condiciones, y es por eso que creemos que ha llegado el momento de llamar las cosas por su nombre, y que los hombres que tienen responsabilidad dirigente en la vida nacional digan también su palabra.

JOSE FERNANDES

¿Hacia la desvalorización del cerebro?

POR REINALDO LOMBOY

Los hombres de ciencia aclaman el invento de las máquinas calculadoras electrónicas como el punto de partida de una nueva revolución industrial, tan incisiva como los cambios operados por la máquina de vapor de Santiago Watt, hace más de doscientos años. El último de estos **cerebros**, capaz de abrirse paso en medio de un mar de cifras, ha comenzado a funcionar en la Universidad norteamericana de Harvard. En Gran Bretaña, una máquina similar, pero de diseño novísimo, está siendo probada en la ciudad de Manchester, como modelo para un **cerebro** todavía mayor, con veinte veces más capacidad memorizadora que todas las calculadoras electrónicas desarrolladas hasta ahora.

Propiedad básica de todas estas máquinas es el poder acumular números y órdenes en una **memoria**, a la cual se recurre al iniciar la operación. La capacidad memorizadora de la primera calculadora electrónica, construída para solucionar problemas matemáticos relacionados con la guerra, se ha considerado demasiado baja para resolver situaciones más complicadas, derivadas, por ejemplo, de la necesidad de dirigir el fuego de una batería antiaérea, desde un barco en movimiento, contra un avión que vuela a gran velocidad, en un curso incierto.

La capacidad de todas las máquinas para recordar y aprender, para juzgar y discriminar, ha causado gran revuelo entre los fisiólogos que buscan modelos esquemáticos del cerebro humano, y entre los filósofos, que tratan de encontrar un camino en un mundo de creencias trastornadas y de valores inciertos. El que los nuevos autómatas tengan atributos semejantes a los primeros vislumbres de inteligencia, inevitablemente conjura visiones aterradoras: el nacimiento de una raza de monstruos frankensteinianos, que un día pueden volverse contra el hombre que los ha creado, para tratar de aniquilarlo. Que estas máquinas se empleen en tareas tan simples como la de sumar, no bastan para borrar las especulaciones sobre terribles posibilidades futuras.

Para evitar todo esto, los constructores de los nuevos autómatas electrónicos fruncen el ceño cuando se da el nombre de "cerebros mecánicos" a sus máquinas calculadoras, y protestan apasionadamente de que ellas no son sino la evolución de las convencionales máquinas comerciales.

Las investigaciones sobre las máquinas electrónicas comenzaron hace unos veinte años, y dos de estos monstruos fueron terminados a tiempo para resolver problemas de guerra. El secreto de su funcionamiento consistía en válvulas electrónicas que reemplazaban a las piezas mecánicas de sus predecesoras. El factor común de los problemas que enfocan consiste en que los resultados intermedios determinan el curso ulterior de las operaciones, y como éstas no son previsibles, se deja a la propia máquina que establezca su línea de conducta a medida que vaya progresando en la resolución de sus cálculos. De este modo, además de leer, escribir y apreciar, el robot discrimina entre las cifras individuales, juzga su orden de magnitud y de todo ello toma su orientación. Es, precisamente, lo que se pediría a una persona inteligente.

Los fisiólogos advirtieron de inmediato la simplicidad esencial del movimiento determinativo de las oscilaciones eléctricas entre las diversas células, tanto de la máquina como del cerebro humano. Así como las pulsaciones pasan en la máquina de una y otra válvula electrónica, así también los impulsos se desplazan en el cerebro a las diversas células, en donde son seleccionadas y trasladadas a la memoria para su comparación, primero con las pulsaciones similares almacenadas por la experiencia previa, y, luego, para su transmisión a las otras células que ordenan la acción. Un profesor, por lo menos (S. Zuckerman), ha llegado a la conclusión de que la diferencia entre un cerebro artificial y otro humano ha dejado de ser absoluta. Pero, en sí, el progreso de las investigaciones modernas sobre la frontera entre la mente y la materia no puede despertar el temor de que lo inerte deba dominar a lo vivo. Más el cerebro mecánico ha traído al mundo un problema social exclusivo: se está entrando —lo proclaman los propios matemáticos— a una nueva revolución industrial, que desvalorizará el cerebro humano en la misma forma en que la primera revolución industrial desvalorizó el brazo humano y la fuerza animal. Es decir, que el nuevo invento se convertirá en otra poderosa fuerza de nivelación social, que llevará a extremos la diferencia entre los obreros no especializados y la aristocracia del trabajo —los técnicos—.

En realidad, la mente es incapaz de apreciar la velocidad de estos cerebros electrónicos, que demoran una milésima de segundo en multiplicar números de diez cifras. Su velocidad es tal, que los medios para transcribir mecánicamente sus resultados no logran darle alcance, y es preciso disminuir el rendimiento para que las máquinas de escribir eléctricas puedan registrarlos. Su aplicación industrial, para percibir defectos en procesos mecánicos con una rapidez superior a la del hombre, es de innegable valor; pero condenará a la inacción a grupos cada vez mayores de hombres entregados a trabajos rutinarios. La desvalorización de sus cerebros corre a parejas con el aumento del conocimiento de la humanidad, proceso semejante al que ilustró el advenimiento de los inventos científicos aplicados a la industria. Y en esto hay un problema que debe resolver, no la máquina, sino la ciencia, junto con el pensamiento político y la organización social.

R. L.

ARTE.—

Tres exposiciones

Hans Soyka (Dédalo).— Este pintor que en anteriores exposiciones mostraba tendencia acusada hacia un arte ilustrativo, dominado técnicamente, pero sin profundidad ni valor real estético, busca ahora una pintura perfectamente liberada de la sumisión a ideas extrapictóricas. En sus obras actuales hay preocupación de orden técnico, y están ejecutadas con un procedimiento mixto que combina el temple y el óleo.

Dicho procedimiento exige, como es natural, un determinado estilo representativo. En efecto, Soyka ha llegado a una pintura afinada, sin empastamientos barrocos, apretada y escultórica, en la cual los contornos se recortan con nitidez. La precisión del dibujo y la minuciosidad de la técnica recuerdan tal vez a ciertos superrealistas, sobre todo si pensamos en la presencia de elementos característicos de esa escuela, como caracolas, caballos, cráneos de animales y algas secas. Más, el fondo de esta pintura se apoya fuertemente en la rebusca apasionada de una nueva objetividad que la enlaza con el pasado. Enlace con la tradición, en efecto, sin desoír las voces de la sensibilidad actual.

Hans Soyka muestra un dominio técnico admirable. Dentro de la sobriedad expresiva se advierte un refinado modo de modular el color y de poner éste al servicio del impulso temático. Lo que más destaca es, precisamente, la unidad integral —contenido y forma— de sus telas, aun cuando en algunas de ellas el fondo no mantenga relación estilística con la figura. **Sulamita** recuerda, en cierta sensualidad abstracta y deshumanizada, el **Retrato de Mme. de Senonnes** por Ingres. La deformación extremada del cuello es también ingresca. Los retratos —dentro del tenebrismo que caracteriza toda su obra— acentúan la inclinación sentimental, y nos trasladan a un clima entre romántico y superrealista.

Miguel Alandia (Sala del Ministerio).— Las obras al óleo de este artista cabe incluirlas dentro del **tremendismo** que, nacido en México, se ha extendido con variada fortuna por distintos países americanos. La posición de Alandia está impregnada así de fuerte beligerancia. No olvida el pintor, empero, lo que a la plástica es debido. Y así en obras como **Sequía** o **Conquista de América**, la fuerza, la acentuación ideológica y el impulso combativo nacen, más que del tema y de la idea, de la realización plástica, de la deformación de los volúmenes y de la descarga sentimental conseguida a través de la síntesis figurativa. El color, sin embargo, no aparece siempre limpio. Es posible adivinar apresuramiento en la realización de estas telas. Pero el dibujo es justo, y los volúmenes tienen un vigor desusado y admirable. Miguel Alandia sabe utilizar diestramente los elementos simbólicos, sin hacer por ello la obra hermética. Nos parece de todos modos que en **Conquista de América** la acentuación caricaturesca de las cabezas no guarda congruencia con el simbolismo plástico estilizado del resto de la composición.

Exhibe el artista un conjunto de caricaturas de línea depurada y a la vez expresiva. Alandia capta —en efecto— el carácter del modelo con un trazo impresionista, deshumanizado y bello desde el punto de vista de los valores plásticos.

Las acuarelas nos parecen débiles de color, y muy inferiores a las obras al óleo y a las caricaturas.

Antón Bosch (Sala del Pacífico).— Sé que Bosch no tomará a mal si digo que el arte fotográfico es un arte centáurico, mixto, **híbrido**, nacido en realidad de la unión de elementos de distinta naturaleza. Lo que no impide que se alcancen con él resultados de gran jerarquía estética. Así lo podemos ver en esta exposición. El artista de Valparaíso, que nos visita, tiene una gran sensibilidad, y, merced a su gusto y al conocimiento del fondo estético latente en la naturaleza, logra aciertos que escapan a la imposición fría del "objetivo". Nosotros lo preferimos en aquellas obras en que jerarquiza y sublima plásticamente las pequeñas cosas. Mucho se han reproducido las flores. Pero cada artista sensible sabe extraer de ellas su permanente belleza con acento distinto. Bosch gusta de dar un ambiente misterioso a sus estampas: **Reflejo. Nocturno. Reflejos nocturnos.** A veces busca la esencia directa de los objetos: **Rueda.** O nos da lo inesperado en la composición de ritmos de extraño matiz superrealista: **Tubos.** Hay también obras dotadas de un riguroso sentido plástico: **Naturaleza muerta, Escultura, Desnudo.** La búsqueda de la psicología y del carácter nos da la cabeza sugestiva de un tipo de la raza. **Vela** es de una gran blandura, de una muelle impresión decorativista.

Bosch demuestra en esta exposición que por encima de la **exigencia** mecánica, transformándola, está la sensibilidad creadora del artista. Lo importante es hacer olvidar la presencia de la cámara oscura.

A. R. R.

EXAMENES

Los exámenes son necesarios. Sirven para que el alumno odie la actual educación.

Máximo Severo

La figura del día

Presidente de Turquía, señor Ismet Inonu, contra quien se había organizado un atentado terrorista.

Notas del día

EL JUEGO

El juego —que algunos llaman vicio— es tan antiguo como el mundo. Los primeros jugadores estaban en el cielo, en las mansiones celestes, en esa época en que Dios quiso probar al primer hombre con una tentación exigua, al mandarle que no comiera del fruto prohibido. El pobre hombre, nuestro padre magnífico, no sabía de qué fruta se trataba, si de una chirimoya o de un melocotón. En esos momentos, nuestra madre prolífica apareció, como una ninfa, con la manzana. Graves apuros de Adán. ¿Comerá ésta, por ventura? ¡Quién sabe! Fué en ese instante cuando las apuestas se cruzaron en el Paraíso de arriba, mientras la maldición se hacía la tonta en el Paraíso de abajo. Las Dominaciones y los Querubines jugaban a que se la comía, mientras los Angeles y Arcángeles, ilusos, apostaban a que no se la comería. Se cruzaban las apuestas encima de las nubes, en el tapete de las constelaciones. Adán esperaba, mientras rodaba la bolita. Las alas de los príncipes del empíreo levantaban un aire de preocupaciones no conocidas hasta entonces, en las dulces moradas. Hasta que, habiéndose comido nuestro padre el jugoso fruto, levantaron los gananciosos una tan gran algazara, que se escucha hasta hoy en las noches de silencio y de [illegible] que suelen caer sobre la tierra. Junto con el peligro de la fruta maldita, habían caído sobre esta costra [illegible] el peligro y el ansia del juego.

EN EL CASINO

¿Cómo acabar, entonces, con esas [illegible] las iluminadas del jardín [illegible] donde los descendientes de A[illegible] van, ancestralmente, a cumplir con un rito que es viejo como la vida misma del mundo y del hombre? Sería imposible, por no decir inhumano. Allí van los que aún creen en lo desconocido y en las fuerzas telúricas, los que confían en algo, los que aún no desesperan de hallar el talismán que abre todas las puertas y que cierra las ventanas desvencijadas de la pobreza, los que a tientas van buscando la tabla salvadora en el mar tormentoso de todos los desengaños. Por eso dicen que la suerte es contraria al amor, porque éste se encuentra en todas partes, y aquélla en ninguna. ¿Una ilusión? Sí una ilusión. ¡Y qué más da, si no sólo de pan vive el hombre! Unos triunfan y otros perecen. Allí va —lo hemos visto— un paralítico paranóico con su montón de fichas en sus manos trémulas a encontrarse con el cajero. Lo único firme e inmóvil era su sonrisa. Va y viene, después, el producto de su dicha en las manos [illegible] chosas de unas meretrices. Pasa una viejecita, encorvada como un sauce, y lleva la angustia pintada en sus arrugas. Perdió una ilusión más. Y pasan y vienen, en enjambre zumbante, los que han ganado, y los que han perdido, pero todos con la inmensa satisfacción de haber tentado al Destino. Es la manera de divertirse que la humanidad tiene para olvidar la amargura y la seriedad de otras cosas. Por último, unos que nada tuvieron, llevan entre ellos a un filósofo, aquel que exclama: "Suerte negra. Como no va a ser negra si los **croupiers** visten de negro y andan vestidos de negro? Es cierto. ¿Por qué no los vestirán de blanco?—

Cartas al Director

EL COMISARIATO SANCIONARA A LOS GESTORES

Estimado señor Director: Se ha puesto en mi conocimiento que a raíz de haber ordenado alzar la clausura indefinida de una oficina de corretaje de propiedades de esta capital, resolución expedida en ejercicio de mis atribuciones legales, sin sujeción a influencia o dictado de persona alguna, individuos inescrupulosos han pretendido lucrar con esta determinación, cobrando la suma de $ 73.500, uno de ellos, y otro, $ 1.000, más el pago de vales de consumo en un conocido restorán de la ciudad, mediante el arbitrio de atribuírse haber obtenido dicho alzamiento gracias a sus gestiones realizadas ante la autoridad.

El Comisario General denuncia ante la opinión del país el procedimiento doloso que invisten estos hechos, no sólo porque intentan desvirtuar su actuación, sino porque también constituyen una expoliación inaudita y audaz en el patrimonio de personas que han sido objeto de sanciones de parte de este organismo y que han creído de buena fe que puede obtenerse la revisión de ellas, recurriendo al empleo de gestores.

Frente a lo expuesto, declaro que en el ejercicio de mi cargo las resoluciones que me corresponde adoptar están exclusivamente fundamentadas en los antecedentes que acumula el servicio y en los que proporcionan los interesados, y pueden ser modificadas con posterioridad si se allegan nuevos antecedentes que sean atendibles para encuadrar el veredicto dentro del mayor espíritu de justicia y equidad, principios que deben presidir las actuaciones de todo funcionario responsable.

Como los hechos a que me he referido no deben quedar impunes, agotaré todos los medios a mi alcance para identificar a los que resulten culpables de estos manejos con que se ha pretendido falsear mi actuación funcionaria y defraudar a quien sancionó este Comisariato General.

Ruego encarecidamente al señor Director, dada la gravedad de la denuncia que se me ha formulado, se sirva dar la mayor publicidad a esta comunicación, contribuyendo así a librar a la Administración Pública de la intervención de gestores que se dedican a medrar a costa de quienes reciben una sanción de la autoridad.

Saluda atentamente al [illegible] rector.— Walton Ojeda [illegible] General de Brigada y [illegible] General de la República.

PASES PARA EL PERSO[illegible] COOPERATIVA FERRO[illegible]

Muy señor mío: Como [illegible] bla de las sesiones extra[illegible] del Congreso Nacional [illegible] cluido el proyecto de [illegible] pases libres, que la F[illegible] Industrial de Chile (FI[illegible]) tregó a S. E. el Preside[illegible] República, rogaría a U[illegible] pública la necesidad de [illegible] tomado en cuenta, entre [illegible] ficiarios de él, el perso[illegible] Cooperativa Ferroviaria, [illegible]

Entre las razones qu[illegible] aducirse en favor de e[illegible] el hecho de que la Coope[illegible] tá supervigilada por [illegible] de los consejeros, que [illegible] confianza del Director G[illegible] los Ferrocarriles, com[illegible] que la institución funcio[illegible] cales de la Empresa. A[illegible] los fletes paga sólo el 5[illegible] ne un servicio de alma[illegible] dantes, que atienden a [illegible] personal ferroviario en [illegible] Sur y Norte.

El personal que trabaj[illegible] almacenes rodantes no [illegible] guna facilidad para obte[illegible] jes, los que debe pagar [illegible] sillo, con grave perjuicio [illegible] presupuesto hogareño. [illegible] le sucede al personal de [illegible] sales de la Cooperativa [illegible] y 2.a Zonas, que en [illegible] tiene su familia en Sa[illegible]

Por otra parte, estimo [illegible] ta justicia que el pase [illegible] otorga anualmente la/Em[illegible] familiar, y no individual, [illegible] der salir a disfrutar de[illegible] de la playa en compañía [illegible] tras familias.

Saluda atentamente al [illegible] rector. — D. G. A. [illegible] 989868.

AGRADECIMIENTOS D[illegible] ENFERMAS

Muy señor nuestro:

Tenemos el agrado de [illegible] a usted para hacer públi[illegible] tros agradecimientos ha[illegible] tor don Isaac Abusleme [illegible] enfermera doña Raquel S[illegible] B., del Hospital Institu[illegible] quienes tuvieron a su car[illegible] ración de tumor cance[illegible] nos practicaron en el Ho[illegible] Vicente, con tan espléndi[illegible] tados, que hoy día, desp[illegible] tar casi desahuciadas po[illegible] dicos, podemos valernos [illegible] tros propios medios.

Nos es grato dejar [illegible] además, del esmero que [illegible] sieron en el desempeño [illegible] metido, como asimismo [illegible] que han demostrado po[illegible] prolongado hasta la fecha [illegible] tinuas visitas domicilia[illegible] tamientos.

Hacemos extensivos [illegible] cimientos al personal [illegible] del Hospital San Vicen[illegible] atenciones que nos fue[illegible] gadas durante nuestra [illegible] cia en él.— Ester Olgu[illegible] netti.—Mercedes L. de S[illegible] nuela G. v. de Soza.

AYUDA A LAS "BA[illegible] UNIVERSITARI[illegible]

Señor Director:

Me permito hacer hin[illegible] lo paradójico que result[illegible] apoyo económico que [illegible] componentes de las bar[illegible] sitarias que como todos [illegible] constituyen la base [illegible] del éxito financiero de [illegible] sos clásicos.

No quiero creer que [illegible] mo de los organizadores [illegible] espectáculos explotar [illegible] dante entusiasmo de esa [illegible] chada compuesta de va[illegible] floritas; pero conside[illegible] ble que no se subvenc[illegible] jóvenes, por lo meno[illegible] gastos de movilización [illegible] entrenamientos y para [illegible] mes que usan en sus p[illegible] nes.

Posteriormente, es pos[illegible] conocerá a las barras [illegible] verdaderos derechos [illegible] de su contribución y [illegible] Saluda a usted.—Carl[illegible]

...accidentes de tránsito en últimas 24 horas

...LENTAMENTE CHOCADA MOTO DE GRUPO MOVIL ...TA VIGILANCIA

...milia que encontró horro... ...erte aplastada por un au... ...otra menor arrollada en ...del Liceo en que es... ...y cuatro heridos graves re... ...de las últimas 24 horas ...accidentes rubricados en ...de ayer con un choque ...ular, en el que una moto ...po Móvil de Carabineros ...lentamente embestida por ...gante coche de turismo en ...instantes en que efec... ...misión de vigilar el cum... ...de las disposiciones del ...hecho este último que ...relieve la total irrespon... ...de los volantes, para ...la propia autoridad en... ...de fiscalizarlos escapa a ...paso.

..."CUCA" VOLCADA EN EL BARRIO ALTO

...18.10 horas, en Campos de ...Avenida Sur, el auto... ...185, gobernado por el ...señor Luis Retamales ...Gerente del Club De... ...Universidad Católica, y ...velozmente, chocó a la ...número 5 del Grupo ...manejada por el capitán ...Gallardo, a quien acom... ...los carabineros Samuel ...Carlos Bravo. El oficial ...quedó aprisionado bajo ...cicleta, al volcarse ésta, re... ...con el pie izquierdo frac... ...y lesiones en el musio, ...conducido al Hospital de ...La Prefectura Ge... ...negó a proporcionar de... ...de este hecho, cono... ...otras fuentes por LA NA...

...MADRE Y SU HIJITA, ATROPELLADAS

...trágico de estos acci... ...registró anteayer, a las ...en Tocornal con Ar... ...cuando al chocar dos au... ...uno de éstos fué lan... ...la vereda, donde se ...esperando micro la se... ...Aguayo Navarrete ...de su hijita Rosa de ...Prado Aguayo, de ...de edad, recibiendo es... ...una muerte instantánea, ...su madre era recogida ...lesiones por la Asis... ...Pública. Conducían los au... ...causantes de esta des... ...León Helen y Antonio Mo... ...fueron detenidos. ...los coches al chocar ...un grifo de agua po... ...daños avaluados en dos mil

...automóvil, ese mismo día, ...Loreto esquina del ...Forestal, atropelló al jo... ...17 años de edad, Manuel ...Carvajal, quien cruzaba en ...momentos la calzada, siendo ...grave en la Posta

...conductor del automóvil pa... ...602, Carlos Róbinson Jo... ...detenido por Carabineros, ...era conducido al cuartel ...una violenta crisis nervio... ...que había causado la ...de su víctima.

...TROLEBUSES SE INSCRI... EN LA ESTADISTICA

...trolebuses del servicio fis... ...incorporaron ayer a esta ...estadística, al atro... ...un tranquilo peatón y en ...de un establecimiento ...a una alumna de és...

...hacer presente que en es... ...lugar, elegido por los ...por ofrecer magní... ...como pista de ca... ...a que hay allí un li... ...escuela pública y un ...religioso cuyos alumnos ...bajo permanente amenaza, ...escenario de numerosos y ...accidentes. En el Año Nue... ...1947 fué muerta una profe... ...salir de una reunión pe... ...y a principios de este ...alumna quedó seriamen... ...por un microbús. ...víctima de ayer fué la niña ...Cuadra Vásquez, del IV ...Humanidades del Liceo ...de 15 años de edad. El ...del trolebús N.o 873, Ma... ...López, fué detenido. ...misma hora, 12.45 horas, ...mismo barrio alto, Apoquin... ...la altura del N.o 630, el ...N.o 826, gobernado por ...Olivares Gutiérrez, atrope... ...Cripper Derzan Keel, de 56 ...edad. Grave, Posta Cen...

...DIO DE CARTAS EN ...BUZONES DE CORREO

...Administrador Principal del ...señor Bernardino Ara... ...al Director de LA NA... ...la siguiente comunica...

...permito poner en cono... ...de usted, que el día 7 ...presente mes fué incendiada ...correspondencia que el pú... ...depositó en el buzón pos... ...en Avenida Irarrá... ...con Seminario, salvándose ...perjuicio, seis cartas que ...enviadas oportunamente ...destinarios. ...cinco, bastante daña... ...cursadas con la co... ...explicación a sus ...o destinatarios, según ...hacerlo. ...conocimiento de los re... ...de la correspondencia ...destruida, estimaré a ...cuenta de este hecho ...diario de su digna direc... ...objeto de evitar las re... ...que de él pudieran

...TAIL DE BENEFICIO ...ESCUELA BOLIVIA

...Club Social Boliviano rea... ...mañana en su sede so... ...Catedral 1350, un gran ...dansant" a las 19.30 ho... ...recaudar fondos desti... ...la adquisición de pre... ...estímulo de las alum... ...Escuela "República de ...

...entradas se encuentran ...en la secretaría del ...Teléfonos 34407-44056, y

...LIZACION EN ...DE YERBA

...Comisariato General de ...y Precios ha dis... ...que toda la yerba mate ...al país será someti... ...control de ese organismo ...con la citada dis... ...las Aduanas de la Re... ...no permitirán el des... ...la salida de sus recin... ...ninguna partida de yer... ...sin previa autorización ...Comisariato

TISIOLOGOS DE CHILE DEFIENDEN ESTREPTOMICINA

La estreptomicina es un valioso medicamento auxiliar en el tratamiento de la tuberculosis; no causa ningún trastorno al organismo y debe continuar empleándose como complemento de los recursos habituales contra la TBC, cuales son el reposo, el neumotórax y la cirugía de tórax.

Tal es, en síntesis, la opinión predominante entre los tisiólogos chilenos, frente a las informaciones de procedencia extranjera que presentan a la droga como peligrosa, inoperante y de dañosos efectos para el paciente.

En una encuesta relámpago, realizada por LA NACION, los entrevistados, todos conocidos especialistas de dilatada experiencia en la lucha antituberculosa, se mostraron extrañados de la forma alarmista en que en Europa y Estados Unidos cierta prensa trata de predisponer al mundo en contra del uso de la estreptomicina, con la cual actualmente en Chile se están tratando más de cien mil enfermos, con resultados altamente halagadores, y de vital importancia en una nación, como la nuestra, que anota en sus estadísticas al bacilo de Koch, en el primer lugar de las causas de muerte.

PREOCUPACION EN LAS ESFERAS MEDICAS

Esta campaña, cuyos objetivos precisos se desconocen, ha causado preocupación en las esferas médicas, siendo el tema central de las reuniones que celebran las instituciones oficiales. Aún más, el próximo Congreso de Tisiología que tendrá como sede la ciudad argentina de Córdoba, y al cual concurrirá una brilante delegación chilena, integrada por los doctores Héctor Orrego Puelma, Armando Alonso Vial y Mario Zanolli Granello, planteará el problema de la estreptomicina formulando, seguramente, una declaración conjunta sobre esta materia, a fin de disipar las dudas que han surgido con motivo de las informaciones aludidas.

Esta delegación se dirigirá a Argentina la próxima semana.

En las entidades médicas de nuestro país se ha debatido este asunto, detenidamente, por cuanto la extraordinaria difusión por radio y prensa de la campaña contra la estreptomicina amenaza con provocar un clima de desmoralización entre los enfermos.

EFECTOS EN EL OIDO Y EN LA VISTA

"En doscientos cincuenta enfermos tratados con la droga no se ha producido un sólo caso de sordera, y menos de ceguera", dijo a LA NACION el doctor don Osvaldo Fontecilla, médico del Servicio Médico Nacional de Empleados y de la Caja de Seguro Obligatorio, y autor de importantes trabajos relacionados con el tratamiento de la tuberculosis a base de la estreptomicina. Agregó que la estreptomicina es un medicamento valiosísimo. "No es, claro, el remedio universal que cura todas las formas de la TBC, pero es un gran adelanto en la terapéutica de la terrible enfermedad", expresó más adelante.

Manifestó el distinguido facultativo, que en dos años de experiencia los especialistas chilenos se habían formado un concepto cabal acerca de las ventajas de la droga en la lucha antituberculosa. Calificó de injustificada la alarma, aunque admitió que se produce durante el tratamiento cierto tipo de trastornos, pero que son éstos pasajeros, y no dejan ninguna secuela o rastro, salvo contadas excepciones.

El doctor Raimundo Ratinoff es de opinión de que la estreptomicina es absolutamente inofensiva, pero empleada en dosis pequeñas, porque en esa forma resulta un remedio menos tóxico, que no hace daño. "Debe usarse siempre, pero bajo estricto control médico, y en dosis prudentes", agregó.

El doctor Zanolli, del Hospital El Salvador, y del Servicio Médico de la Caja de Jornaleros Municipales, nos dijo que se estaban usando dósis bajas en ese establecimiento con resultados excelentes. "Han sido tratados más de trescientos enfermos, y actualmente tenemos 50 bajo la estreptomicina", manifestó el Dr. Zanolli, indicando que no se ha registrado anormalidad alguna en los casos tratados. Se mostró sorprendido por las publicaciones hechas en el extranjero, "que no tienen base seria".

ESTUDIANTE DE 17 AÑOS SE ARRROJO DE NOVENO PISO

Una joven estudiante de 17 años, Rosa Eliana Torres Campora, protagonizó un espectacular suicidio, arrojándose desde el noveno piso de un edificio en construcción que está ubicado en San Antonio 50. Recién ayer a las 9 horas, el cuidador de la construcción, Miguel López Flores, descubrió el cadáver.

"Yo la ví subir en la noche, pero sin pensar que iba a suicidarse. Creía que era una curiosa y nada más", expresó el mayordomo del edificio de departamentos ubicado en Rosa Eguiguren 813, Raúl Cludow Ríos.

Dejó una carta a su madre, en la cual expresa los motivos de su trágica determinación. A través de sus nerviosas palabras, se deja traslucir que era víctima de una aguda neurosis, lo que se comprobó al revisar su libreta de apuntes, en la cual, en su sexta página se encontró una anotación, en la cual se menciona el nombre de un conocido sedante nervioso. "Estoy en el noveno piso, y me taparé los ojos, pues el salto es demasiado alto", dicen sus últimas y nerviosas líneas. Pidió también que le arreglaran su tumba como la de una amiga, fallecida recientemente, y ruega que su padre se dedique más al hogar

DETENIDO AUTOR DE LA MUERTE DE LUIS INFANTE C.

En doce horas, la Brigada de Homicidios esclareció ayer la misteriosa muerte de don Luis Eduardo Infante Correa, ocurrida el primero de este mes en una celda de la Primera Comisaría de Carabineros. Pasó a disposición del fiscal militar, señor Máximo Honorato Cienfuegos, confeso del homicidio de Infante, Luis Vidal López, de 32 años, quien ocupaba la celda junto con el occiso y Raúl Muñoz González, suplementero de 34 años.

Vidal ingresó a la cárcel en calidad de incomunicado, y comparecerá mañana ante el fiscal para responder por su crimen. Cuando los policías lo interrogaron sobre el móvil que tuvo para cometer el homicidio, expresó que los tres estaban ebrios, y que tuvo una discusión con Infante, la que culminó en el estrangulamiento de éste.

MINAS DE CARBON PARA LA USINA DE HUACHIPATO

La Compañía de Acero del Pacífico, con miras de ir a la explotación de una mina de carbón de gran capacidad de producción, solicitó y obtuvo del Gobierno, el alza sobre 23,000 hectáreas de las reservas carboníferas constituídas a favor del Estado en la provincia de Arauco, y se encuentra en trámites para constituir una concesión de explotación sobre dicha área.

La mencionada Compañía ya ha presentado un plan de perforaciones, que consta de veinte sondajes terrestres y dos marítimos. La usina de Huachipato, cuando entre en plena producción, consumirá 800 mil toneladas de carbón coqueficable anual.

Chile cuenta actualmente con una reserva de 210.000.000 de toneladas existente en la provincia de Arauco.

BUSCAN SOLUCION A CONFLICTO DE LA STANDARD ELECTRIC

El Ministro del Trabajo, don Luis F. Letelier, recibió en la mañana de ayer, al gerente de la Compañía de Teléfonos de Chile, don Demetrio Peña, y a un representante de la Compañía Standard Eléctric, con quienes abordó la solución del conflicto planteado a raíz del despido de gran cantidad de obreros que laboran en esa empresa.

Tenemos conocimiento de que el despido se habría originado en la cancelación de contratos de construcción por parte de la Compañía de Teléfonos a la Compañía Standard Electric.

El Ministro recibió posteriormente a los delegados de los obreros, para conocer la posición de ellos frente al problema.

Se adelantó que habrá hoy y mañana una reunión conjunta para buscar una solución armónica para que satisfaga las aspiraciones de los obreros.

APICOLAS URUGUAYOS EN "LA NACION".— "Estamos encantados de Chile, y lamentamos que la estada haya sido tan corta", dijo a LA NACION el profesor doctor José B. Ielpo, presidente de la delegación de 18 alumnos de la Escuela Nacional de Apicultura del Ministerio de Ganadería y Apicultura del Uruguay, que ayer visitó nuestro diario acompañado de los alumnos Rosa Rolando Suárez, María Elena Bilotti Tabares, Marina Moras García, Luciano Navarrete y Paulino Bertis. Hoy parten en el Transandino a Buenos Aires, después de haber permanecido una semana en Santiago, visitando los principales apiarios. "Nos llevamos la certeza absoluta de haber colocado la piedra fundamental de la confraternidad apícola chileno-uruguaya", declararon en el momento de retirarse, después de haber agradecido a las autoridades y al púbico chilenos, en general, las atenciones recibidas.

★ COMPAÑIA INDUSTRIAL ★

AVISAMOS, QUE DESDE ESTA FECHA NUESTRO AFAMADO PRODUCTO

Jabonela MILAGRO M.R.

SERA ENTREGADO EN CAJAS DE COLOR AZUL, BLANCO Y AMARILLO, CON LAS SIGUIENTES CARACTERISTICAS:

CON ESTE CAMBIO QUEDA A CONTAR DESDE HOY TOTALMENTE SUPRIMIDA LA ANTIGUA ETIQUETA EN FUTURAS ENTREGAS DE LA FABRICA

ADVERTENCIA AL PUBLICO:

Se recomienda fijarse siempre que el envase lleve el sello de protección "INDUS" como única garantía para recibir en los almacenes la JABONELA legítima.

La indiscutible superioridad de nuestra Jabonela "Milagro", única en su género, pues reúne en un solo producto, sin darle un volumen inútil, a un costo bajísimo, todos los ingredientes efectivos y necesarios para un lavado perfecto de su ropa, explica el aumento cada día mayor de su consumo.

Esta feliz combinación ha sido posible lograr gracias a los inmejorables componentes de la JABONELA "MILAGRO", obtenidos de un procedimiento que explota "INDUS" y que está patentado en los principales países del mundo.

LA CALIDAD EXCELENTE DE NUESTRA JABONELA "MILAGRO", ES LA DE SIEMPRE

Calidad — DESDE 1901 — M.R. INDUS — VES VES MUCHO BUENO — Cantidad

★ COMPAÑIA INDUSTRIAL ★

DESPEDIDA A DON OSCAR KOPPENS.— Ayer se efectuó en el Hotel Carrera, el almuerzo ofrecido al Gerente Comercial de la K.L.M., señor Oscar Koppens, con motivo de su traslado a Río de Janeiro. Habló, entre otros, el señor Eugenio Garcés, quien destacó la labor de fomento del turismo, que en nuestro medio ha bía desarrollado el festejado. Contestó éste agradeciendo las numerosas atenciones de que había sido objeto durante su esta da en Chile. El señor Koppens se dirige hoy a Holanda.

PREVENTORIO PARA NIÑAS SE INAUGURO AYER EN LA ERMITA

"Con el aporte sagrado del escaso caudal del pobre y del obrero, y con la suma de cooperadores a través de todo el país, se ha construído este edificio bien plantado, que aparecerá como sortilegio al viajero de estas cuestas, adustas y tortuosas", expresó ayer el Pbro. y Profesor de los Liceos, don Edmundo Rivera, al inaugurar el moderno preventorio para las alumnas fiscales, construído en la Ermita, camino a Farellones. Autoridades educacionales, diplomáticos, parlamentarios, alumnas de liceos y profesorado, asistieron al emocionante acto, en que el Cardenal Arzobispo de Santiago, Dr. José María Caro Rodríguez, bendijo al edificio. El Preventorio de Niñas lleva el nombre del Dr. Marcial Rivera, en memoria del ilustre médico que hizo un apostolado del bien, posponiendo sus intereses personales. El ex parlamentario y abogado don Pedro Freeman destacó la importancia de la obra destinada a la niñez desnutrida de la clase media, que hasta el momento no contaba con los medios necesarios para precaverse del raquitismo y la mala alimentación. Cantos con guitarra de los Coros del Liceo de Niñas N.o 2 y la banda de Carabineros animaron el brillante acto realizado a las 18 horas en la Ermita.

DAN AGRADECIMIENTOS AL DIARIO "LA NACION"

Visitaron nuestra Redacción, las señoritas María Mercedes, María Rebeca y señor Humberto de la Cruz Calquín Salazar, residente en la capital, para expresar sus agradecimientos a LA NACION, porque por nuestro intermedio, después de veinte años, lograron ponerse en contacto con su madre, señora Juana del Carmen Salazar, actualmente residente en Esquel, Departamento Chubut, de la República de Argentina.

¿Funerales? Arócar

DEFUNCION

Ha fallecido mi querido e inolvidable esposo, señor

CARLOS DIAZ DIAZ

Sus restos serán sepultados hoy en el Cementerio Católico, partiendo el cortejo desde calle Galvarino N.o 612, a las 3 P. M.

Su esposa.

DEFUNCION

Ha fallecido nuestro querido e inolvidable padre, señor

CARLOS DIAZ DIAZ

Sus restos serán sepultados hoy en el Cementerio Católico, partiendo el cortejo desde calle Galvarino N.o 612, a las 3 P. M.

Sus hijos.

DEFUNCION

Ha fallecido nuestro querido esposo, padre, hermano y cuñado, don

CARLOS VASQUEZ ACUÑA

Sus funerales se efectuarán hoy en el Cementerio General, a las 4.30 P. M., desde calle Santa Mónica 2191.

La familia.

EXPRESION DE GRACIAS

Damos los más sinceros agradecimientos a la directiva del Sindicato de Matarifes e Industriales de Subproductos, y compañeros y familias en general, que se dignaron acompañar a nuestro hermano

EDUARDO MARTINEZ RAMOS

a su última morada.

Juan y Julio Martínez Ramos, y familia.

Forlivesi
COMPANIA 1037
SAN ANTONIO 444

"CANTINFLAS" ENCONTRO A SU DUEÑA.— "Cantinflas" se llamaba el perrito "Pomerania", cuya foto fué pubicada ayer por LA NACION, y que en la tarde llegó hasta nuestra Sección Crónica acompañado de su verdadera dueña, doña Olga de Ortiz, y de su madrina, doña Luisa de Castro. "Quince días estuvo perdido, y gracias a LA NACION lo recuperamos", declaró emocionada la señora de Ortiz, quien agregó que "Cantinflas", que tiene 8 años, era el regalón de su hija Esther y de Ramiro, hijo de la señora de Castro. "Cantinflas", de blanco pelaje y claras manchas café, fué encontrado el domingo en la Plaza de Armas por la señorita Gloria Ayarza, quien en la mañana de ayer lo devolvió a su dueña, en su casa habitación de Vivaceta 1222. "Es muy fotogénico y consentido", terminó diciendo la señora Olga de Ortiz en los momentos en que se alejó de nuestro diario acompañada del "hijo pródigo".

DEFUNCION

Ha dejado de existir nuestra querida hija, señorita

ELIANA TORRES C.

Ruego a sus amigos y familiares, acompañar sus funerales, que se efectuarán hoy a las 16 horas, partiendo el cortejo al Cementerio General, desde su casa habitación, Casablanca N.o 2592, (Población Navarrete).

La familia.

DEFUNCION

Ha fallecido nuestra querida madre, suegra y abuelita, doña

DOMITILA ORDENES vda. de OLMOS

Sus funerales se efectuarán mañana en el Cementerio General. El cortejo partirá desde su casa habitación, Milán 1676, a las 16 horas.

La familia.

DEFUNCION

Comunicamos el fallecimiento de nuestro querido deudo, señora

LUISA SILVA de MONTECINOS

Hoy, a las 9 A. M., se oficiará una misa en la Capilla del Hospital del Salvador, desde donde partirá el cortejo a las 4.30 P. M., al Cementerio Católico.

La familia.

DEFUNCION

Tengo el sentimiento de comunicar el sensible fallecimiento de mi querida e inolvidable esposa, señora

LUISA SILVA de MONTECINOS

Hoy a las 9 A. M., se oficiará una misa en la Capilla del Hospital del Salvador, desde donde partirá el cortejo a las 4.30 P. M., al Cementerio Católico.

Su esposo: Edmundo Montecinos Rozas.

Nota: Se ruega no mandar coronas.

DEFUNCION

Tenemos el sentimiento de comunicar el fallecimiento de nuestro querido esposo y papacito, don

CARLOS VASQUEZ ACUÑA

Sus funerales se efectuarán hoy en el Cementerio General, partiendo el cortejo desde su casa habitación, Santa Mónica 2191, a las 16.30 horas.

Su esposa e hijitos.

Empleados universitarios tienen asamblea general

Hoy a las 18.30 horas, la Asociación de Empleados Universitarios, que agrupa a la totalidad de los funcionarios y empleados de la Universidad de Chile, realizará una asamblea extraordinaria en la sala de conferencias de la Casa Central.

En esta sesión se oirá la cuenta de las gestiones realizadas para obtener el pago del 10 por ciento de aumento de los sueldos, que se adeuda al personal universitario; la cuenta del directorio; se tratarán las modificaciones de los estatutos de la Asociación y, finalmente, la ratificación del acuerdo adoptado por el directorio en el sentido de conceder 20 pesos diarios a título de asignación a los socios hospitalizados.

IMPORTACION POR 10 MILLONES DE DOLARES DE EUROPA Y JAPON

El Consejo Nacional de Comercio Exterior está estudiando los antecedentes relacionados con la petición de importadores para traer a nuestro país mercaderías procedentes de Alemania, Francia y Japón.

Se nos dijo que el monto de las operaciones de los países señalados alcanzarían a más de 10 millones de dólares.

FONDOS PARA ATENCION DE LOS CLUBES AEREOS

En el Ministerio de Hacienda se dió curso a un decreto por el cual se dispone que la Tesorería Provincial de Santiago entregue al Club Aéreo de Chile la suma de $ 1.200.000 a fin de que pueda atender las necesidades de los clubes aéreos del país. Este nuevo aporte es con cargo al presupuesto del Ministerio de Defensa Nacional.

¿Funerales? tambien "La Central"
San Antonio 442
Tel. 32595

SERAN SUSPENDIDAS LAS JEFATURAS DE MISIONES MILITARES

En la Subsecretaría de Guerra se entregó ayer a la prensa, la siguiente información oficial:

"Frente a las publicaciones aparecidas en la prensa sobre reemplazante del general señor Rafael Fernández Reyes, en su actual cargo de jefe de la Misión Militar en Washington, el Ministerio estima conveniente hacer la siguiente declaración:

"Las Jefaturas de Misiones, tanto del Ejército, Armada y Fuerza Aérea, serán momentáneamente suspendidas por razones de orden económico, quedando sus funciones entregadas a los respectivos Adictos, y el personal de ellas reducido a un oficial".

S. E. INVITADO AL CONGRESO MINERO DE LA SERENA

El Congreso Minero Nacional se efectuará en La Serena, del 24 al 26 del mes en curso, y a su clausura asistirá S. E. el Presidente de la República, que se espera pronunciará un importante discurso sobre la materia.

Las Asociaciones Mineras de Atacama y Coquimbo, tienen fundadas esperanzas del beneficio de éste, al ser abordados temas técnicos que exigen estudio y realización.

HOSPITAL TRUDEAU VISITAN DIPUTADOS NORTEAMERICANOS

Hoy se dirigirán a Buenos Aires los parlamentarios norteamericanos Sres. A. S. J. Carnahan, Olin E. Teague y Omar Burleson. Ayer, y de acuerdo con un programa de visitas, llegaron hasta las oficinas del Instituto de Asuntos Interamericanos y del Departamento Cooperativo Interamericano, donde fueron recibidos por el Dr. Theodore I. Gandy, y miembros de la Misión Sanitaria Norteamericana en Chile.

Posteriormente recorrieron el Hospital Trudeau, imponiéndose detenidamente de las normas de funcionameinto a que se ciñe. Los acompañaban los señores Albert C. Carter y James E. Bell, de la Embajada de los Estados Unidos, como así también, algunos altos jefes del Instituto de Asuntos Interamericanos. Los atendieron en el recinto del hospital, el Director General de Sanidad, señor Romero; el Director del Trudeau, doctor Rafael Lorca; el distinguido tisiólogo doctor Sótero del Río, y otros médicos del establecimiento.

Los mencionados parlamentarios, continuando su programa de visitas, estuvieron también en la Unidad Sanitaria de Quinta Normal, conociendo los métodos de trabajo puestos allí en práctica, a través de una exposición hecha por el Médico Jefe, señor Gustavo Molina. Se puso en evidencia la participación que cabía a la Rockefeller Foundation en la organización y funcionamiento de esa unidad, como así también al Departamento Cooperativo.

Finalmente, los señores Carnahan, Teague y Burleson, hicieron una corta visita al Embajador de los Estados Unidos, señor Claude G. Bowers, imponiéndose de las actividades del Servicio Informativo.

A mediodía les ofreció un almuerzo el Primer Secretario de la Embajada, señor H. Gerald Smith, al que asistieron el Ministro de Relaciones, señor Riesco; el Embajador de la Unión señor Bowers; el Subsecretario de Relaciones, señor Trucco; el Vicepresidente de la Corporación de Fomento, señor Picó Cañas, y otras personalidades.

NUEVOS CONSEJEROS DE LA CAJA AGRARIA

El Excmo. señor Gabriel González Videla, y el Ministro de Tierras y Colonización, como subrogante de Agricultura, firmaron ayer los decretos por los cuales se nombra consejeros de la Caja de Crédito Agrario, en representación del Presidente de la República, los señores Fernando Moller Bordeu, Jorge Urzúa Urzúa, Joaquín Munizaga Iribarren y Gonzalo Subercaseaux.

En Valparaíso, Congreso de Empleados Bancarios

En Valparaíso se celebrará el III Congreso Nacional de Empleados Bancarios, entre el 25 al 27, al que concurrirán delegados de todo el país de los Bancos Osorno y La Unión, Chile, Londres, Punta Arenas, Llanquihue, Sur de Chile, Italiano Talca, Comercial de Curicó, Concepción, Sector Norte, Sud Americano. Español-Chile.

S. E. AGRADECIO SU ACTITUD A D. PEDRO OPASO

En la tarde de ayer, S. E. el Presidente de la República invitó a su despacho a don Pedro Opaso Letelier, con el objeto de expresarle personalmente su reconocimiento por su actitud de facilitar al Jefe del Estado, la solución de las dificultades a que había dado margen la designación de un Consejero de la Caja de Crédito Agrario.

El Excmo. señor González Videla, junto con agradecerle esta actitud, le expresó sus deseos de contar con su colaboración y consejo en los asuntos de Gobierno.

El señor Opaso Letelier reiteró a S. E. su agradecimiento por la deferencia que había tenido para con él y le manifestó que para él sería muy grato continuar prestando su colaboración en la forma que el Presidente de la República lo desee con el mismo afecto patriótico que hasta hoy.

DEMOCRATICOS DEL PUEBLO TIENEN UN CONGRESO GENERAL

El Partido Democrático del Pueblo inaugurará hoy su primer Congreso general. Este torneo político durará los días viernes, sábado y domingo.

La sesión de clausura se hará pasado mañana a las diez horas, con una concentración pública en el Teatro Miraflores, a la que se ha invitado a personeros de los demás partidos de la oposición.

Industriales reclaman el derecho de matanza

El Comisario General de Subsistencias y Precios, General don Walton Ojeda, recibió ayer a un grupo de industriales del Matadero de Viña del Mar, con el objeto de solicitarle que se reconozca los derechos de matanza que se les ha otorgado, y los cuales aún no han sido reducidos a escritura pública, a fin de no ser dañados en ello con el beneficio que se le dará a la Cooperativa de Carniceros de esa ciudad.

El Comisario señor Ojeda les manifestó que la cuota de beneficio para el Matadero de Viña del Mar será aumentada en la época de verano, accediendo a una petición formulada por el Alcalde de Viña, doctor Fricke. Agregó que estimaba que dicha cuota podría servir de base para el racionamiento de la Cooperativa, evitando así, cualquiera lesión a los derechos de los industriales solicitantes.

DIRECTORIO GENERAL AGRARIO-LABORISTA SE REUNIRA EN BREVE

El Partido Agrario-Laborista tendrá reunión de su directorio general los días 10 y 11 de diciembre próximo para pronunciarse sobre la siguiente tabla:

1.o) Ratificación del Estatuto del Partido, conforme al acuerdo del Congreso General de Valparaíso.

2.o) Designación de mesa directiva nacional; de tres miembros del Tribunal Supremo y de aquellos miembros de la Junta Ejecutiva Nacional que indica el Estatuto, y

3.o) Posición política del Partido y elecciones de regidores para 1950.

Colegio San Pedro Nolasco celebra hoy Día Ex Alumno

Mañana, el Colegio San Pedro Nolasco celebrará el tradicional "Día del ex alumno", con un gran banquete en los comedores del establecimiento. Superiores mayores de la Orden Mercedaria, Cuerpo de profesores, ex profesores y connotados ex alumnos presidirán el acto de camaradería que congregarán a cientos de personas invitadas por la dirección del Colegio. La Banda de la Escuela Militar amenizará el banquete, gentilmente facilitada por el coronel Ramón Castro Aránguiz, ex alumno del establecimiento. Las adhesiones se reciben en la Secretaría del Colegio, Huérfanos 669 o al fono 30691.

Comerciantes agradecen una medida del Alcalde

El Sindicato Profesional de Comerciantes en Subsistencias ha dirigido una comunicación al Alcalde de Santiago, doctor don José Santos Salas, en la que le expresan sus agradecimientos por el generoso y humano gesto del jefe comunal de proceder a la reconstrucción de las bodegas destruídas por un incendio en el recinto de la Feria Municipal.

Dice la nota que ésta refleja el sentir general de todos los comerciantes de la Feria Municipal, quienes aprovechan esta oportunidad para manifestarle su deseo de que se mantenga en su alto cargo.

CALDERA TENDRA AGUA DESTILADA SISTEM A "MECO"

Después de diversos estudios realizados hace bastante tiempo, la Dirección General de Obras Públicas ha determinado, como conveniente para la solución del problema de agua potable en Caldera, llevar el agua hasta ese pueblo desde el lugar denominado Piedra Colgada, captándola de una napa subterránea.

Esta solución consulta una aducción de 64 kilómetros con un costo aproximado de instalación, incluída la red de distribución y el estanque, de cerca de trece millones de pesos, suma que se ha estimado onerosa.

Hay otra solución que se ha propuesto, pero que se ha estimado antieconómico, y ella es la de adquirir la resacadora de agua del Ferrocarril de Taltal.

En vista de ésto, se ha estudiado una solución, a base de agua destilada por el sistema "Meco", que tiene una capacidad para destilar alrededor de 23 metros cúbicos de agua por día. El consumo de agua en Caldera llega a 10 metros cúbicos por día, en invierno, y 20, en verano. Este sistema tiene un rendimiento muy superior al de la resacadora de Taltal, siendo el costo de adquisición inferior al nombrado. El costo de las instalaciones, destiladora y construcciones anexas y adquisición de un camión para distribuir el agua, es de 1 millón 800 mil pesos.

SE INICIARON CON BRILLO ACTIVIDAD[ES] DE ORGANIZACION DEMOCRATICA FEMEN[INA]

DIRIGENTES SINDICALES RADICALES SE ENTREVISTARON AYER CON S. E.

SE ESTUDIO SITUACION DE DIVERSOS GREMIOS.— PROPOSITOS DEL JEFE DEL ESTADO

Ayer fueron recibidos en audiencia especial, a las 11.45 horas, por S. E. el Presidente de la República, el Secretario Nacional Sindical del Partido Radical, Senador don Angel C. Vásquez G., y el Subsecretario Nacional del mismo, don Raúl Morales Allende, quienes acompañaban a los representantes gremiales siguientes: de los Repartidores de Pan, don José Monti; de los Textiles, don Pedro Bascur; de la Asoc. de Alcantarillado, don Efraín Lucabeche, y los presidentes de los Sindicatos Industrial y Profesional, de la Standard Electric, y el presidente de la Asociación Nacional de Contadores de Chile, señor Guillermo Mondaca, y el dirigente Nacional de la Orfera, señor Raúl Pinto, asesorados por algunos miembros del Departamento.

Después de hacer presente a S. E. las necesidades más imperiosas que afectan a los diferentes gremios, se le entregó una petición complementaria de Proyectos de Leyes que benefician a los siguientes sectores en el orden social: Reforma a la Ley Modifica Monto Gratificación Empleados Particulares, proyetco del Diputado don Alejandro Vivanco; Previsión Empleados Utilidad Pública, proyecto diferentes Comités Diputados; Incorpora Obreros Portuarios Régimen Caja Empleados Públicos, proyecto Diputado señor Raúl Brañes; Concede Asignación Familiar a Gráficos, Jubilados, proyecto del Ejecutivo; Incorpora a trabajadores Carnicerías y Chancherías, a régimen de Empleados Particulares, proyecto del Senador don Isauro Torres; Modifica Ley 8,727, sobre Asignación Familiar Peluqueros, proyecto del Ejecutivo; Incorpora Obreros Alcantarillado a Régimen Empleados Públicos, Otorga Facultades a S. E. para modificar Estatutos Orgánicos Instituciones Semifiscales y Empleados Fiscales, Crea mayores recursos para la Caja de la Habitación. Todos estos son del Ejecutivo, y Reforma Ley 5,102 Registro Nacional de Contadores, proyecto del Senador don Angel Faivovich, y que se encuentra aprobado por el Senado y Comisión de Educación de la Cámara de Diputados.

En el caso del problema de los Panificadores S. E. hizo promesa formal que daría instrucciones a la Comisión Interventora para buscar la mejor fórmula, a fin de que no se produzca cesantía en este gremio.

En el de la Standard Electric, prometió S. E. estudiar el problema para instruir a sus Secretarios de Estado, a fin de que adopten las medidas que tomen, y con ello evitar cesantía.

Sobre el problema de los obreros del Alcantarillado, el Presidente de la República manifestó que firmaría a breve plazo el Decreto respectivo ordenando el pago de diferencias adeudadas a este gremio.

Todos los dirigentes gremiales se retiraron de la Presidencia de la República sumamente halagados por la atención y deferencia con que el Jefe del Estado los recibió y de los resultados de esta entrevista, agradeciendo el Secretario Nacional Sindical del Partido Radical, Senador don Angel C. Vásquez, quien fué el que enfocó los diferentes problemas al Presidente de la República.

LADISLAO ERRAZURIZ EXPLICA SITUACION EN CAJA AGRARIA

Con relación a la carta enviada ayer por don Pedro Opaso Letelier a S. E. sobre la consejería liberal en la Caja de Crédito Agrario, el presidente de este partido señor Ladislao Errázuriz, le envió ayer la siguiente comunicación: "Santiago, noviembre 17 de 1949, señor don Pedro Opaso Letelier.— Presente. Distinguido correligionario y amigo: la carta que Ud. dirigió a S. E. el Presidente de la República acerca del nombramiento de Consejero de la Caja de Crédito Agrario, y que ha sido publicada en los diarios de hoy, me mueve a darle la siguiente explicación, la que también haré pública, a fin de que lo sucedido se conozca de acuerdo con la realidad de los hechos.

Desde hace varios años ha ocupado el cargo de Consejero de la Caja de Crédito Agrario, en representación del Presidente de la República, el Director General de nuestro partido, don Gonzalo Subercaseaux Zañartu, prestigioso agricultor de la provincia de Bío-Bío, vastamente relacionado con las Asociaciones Agrícolas del Sur del país. La eficaz labor de nuestro correligionario en el Consejo de la mencionada institución ha sido siempre unánimemente reconocida en todos los sectores.

Creo haber procedido con justicia y me ilusiona la idea de que Ud., que ha sido presidente de nuestro partido, lo habría hecho en mi lugar en idéntica forma, al solicitar del Primer Mandatario que mantuviera en su cargo al señor Subercaseaux cuando llegó el momento de la renovación de los Consejos. Ignoro las razones por las cuales yo habría debido inferir un agravio al señor Subercaseaux, y a los valiosos intereses regionales que él representa, al pedir su reemplazo por otro correligionario, aún cuando fueran muchos los méritos que éste pudiera exhibir.

Por desgracia, el Ministro de Agricultura, su hijo, señor Víctor Opaso Cousiño, ha dilatado inexplicablemente el nombramiento del señor Subercaseaux, a pesar de las instrucciones precisas recibidas de S. E. el Presidente de la República y de las reiteradas peticiones de la mesa del partido que tengo la honra de presidir.

Ya comprenderá Ud. cuán desagradable ha sido para mí verme obligado a relacionar esta actitud dilatoria del Ministro señor Opaso Cousiño, con el deseo de algunos correligionarios de reemplazar al señor Subercaseaux por Ud., en el Consejo de la Caja de Crédito Agrario.

En el pasado mes de febrero se lamentó unánimemente en nuestro partido la firme decisión manifestada por Ud. en orden a retirarse a la vida privada a causa del estado de su salud. También, y accediendo a sus deseos, que siempre han encontrado favorable acogida, en razón de sus altos merecimientos, el entonces presidente del partido, don Gustavo Rivera, procedió a reemplazar su nombre, por el de su hijo Pedro, actual senador por Talca. Al cesar en su cargo de senador, terminaba también la representación que la Alta Cámara le había confiado ante el Consejo de la Caja de Crédito Agrario.

Ni S. E. el Presidente de la República, ni mi antecesor don Gustavo Rivera, que me entregó por escrito una nómina de los asuntos pendientes, me expresaron jamás que se le hubiera ofrecido a Ud. el cargo de Consejero de la Caja de C. Agrario. Por lo demás, no debe Ud. olvidar que existe la disposición constitucional que impide a los Congresales recibir nombramientos de parte del Ejecutivo hasta seis meses después de cesar en sus funciones. De tal modo, aunque yo hubiera estado dispuesto a cometer la evidente injusticia de sacrificar a un eficiente Consejero como es el señor Subercaseaux, Ud. no habría podido ser designado en su reemplazo por el Presidente de la República en abril del presente año, ni tampoco podría serlo en este momento, porque aún subsiste la inhabilidad constitucional que le afecta. Y es bien sensible que la inexplicable demora del señor Opaso Cousiño, Ministro de Agricultura, en dar curso al decreto de nombramiento del señor Subercaseaux, haya privado durante varios meses a nuestro partido y a los agricultores del Sur, de tener en el seno del Consejo de la Caja de Crédito Agrario, la debida representación que propuso la mesa directiva del partido al Presidente de la República en el mes de julio pasado.

Después de las consideraciones anteriores, no dudo de que Ud., —ahora con cabal conocimiento de los hechos,— coincidirá conmigo en la solución que se ha dado a este problema. Me resta sólo lamentar que en los actuales difíciles momentos de la política nacional se haya querido dar proporciones indebidas a un pequeño incidente alrededor de un simple nombramiento de Consejero de una institución semifiscal.

Con la atención de siempre, lo saluda su Afmo. amigo y S. S.— LADISLAO ERRAZURIZ, presidente del Partido Liberal".

PERSONALIDADES BRITANICAS LLEGAN HOY.— Hoy llegarán a Santiago los directores de Lever Brothers & Unilever Limited, Sir Geofrey Hayworth y Laurence Hayworth, quienes realizan una jira de estudio por América Latina. Ambos distinguidos visitantes han desempeñado destacadas funciones públicas y privadas en su patria, y durante su permanencia en Chile se pondrán en contacto con los representantes del alto comercio y la banca, como también con las autoridades oficiales.

AUMENTA CAPITAL COMPAÑIA AZUCARERA

En el Ministerio de Hacienda se dió curso a un decreto por el cual se autoriza a la Compañía Industrial de Azúcar "COIA", para elevar su actual capital de 60 a 100 millones de pesos, mediante la revalorización de los edificios y maquinarias de su propiedad.

Todos los Centro[s] ... ran con Comisión ... Junta Ejecu[tiva]

Manifiesto a ... democráti[cas]

Visitas de organiz[ación] ... paganda democrática ... iniciado la Comisión ... ción Femenina Demo[crática] ... brada por la Junta ... partido, y que presid[e] ... Julia González de ... rriendo primeramente ... Cultural Democrático ... "Graciela Ibarra", para ... al Centro Democrático ... "Amandina Stuardo ... Centro Democrático ... "Celinda Arregui de ... los de provincias ...

La sesión celebrada ... tro "Graciela Ibarra" ... llante y a ella concur[rieron] ... presentando a la Comi[sión] ... ganización, las señoras ... zález de Araya, Olga ... Parra y Matilde Vene[gas] ... a quienes dió una ... venida la presidenta ... Gana de Zafra, habla[ndo] ... guida con igual afecto ... sidenta, señora Graciela ... secretaria general, ... Romo Flores. Acto ... ñora González de Ar[aya] ... bre de la comisión, ... breve y elocuente ... rectorio y asamblea ... "Graciela Ibarra", ... go a la significación ... lítico alcanzado por la ... lena y a los deberes ... taba esta conquista ... las mujeres democrá[ticas] ... una de las oradoras ... aplaudida. Usó tamb[ién] ... labra el dirigente ... nides Parra Pradenas ... gamente aplaudido.

MANIFIESTO DE LA ...

A continuación, el ... sor de la Comisión y ... meninos Democráticos ... rafín Soto, dió a cono[cer] ... nifiesto elaborado ... misión, para dirigir ... ras y señoritas perten[ecientes] ... partido, a sus centros ... a las damas chilenas ... simpatizantes con la ... mocrática a través de ... diversos capítulos don[de] ... homenaje a ilustres ... mocráticas, sobre ... ción democrática feme[nina] ... aspectos, fueron expl[icados] ... relator y oídos con ... terés, siendo, finalme[nte] ... de unánimes y entu[siastas] ... sos de aprobación.

REUNION DE ...

Las señoras y señori[tas] ... tes de la Comisión de ... Femenina Democrática ... sidentas, o en su de[fecto] ... sentantes autorizadas ... tros Graciela Ibarra, ... gui de Rodicio y Ama[ndina] ... do de Concha, celebra[rán] ... reunión de conjunto ... certar un interesante ... bajo.

VIEJOS TERCIOS ... JUVENTUD RAD[ICAL]

El próximo martes ... en los salones del ... de calle Catedral N ... Viejos Tercios de la ... dical, que en el año ... nombre de "Fuerzas ... dicales" iniciaron la ... ra la formación de ... ventud Radical.

Para este objeto, ... pecialmente, a sus ... ñores David Sitchkin ... rambio G., Juan ... guirre, Jorge Rivera ... tor Gálvez, Rafael ... Poblete, Luis Bossay, ... Mario Besoaín, Jorge ... Carlos Koller Mard[ones] ... Gálvez, Guillermo ... Joaquín Palma, Raúl ... zo Pastor Flores, ... da Silva, Hernán ... llo y Domingo ... Arenas, Raúl ... Gmo. Rossel, Carlos ... dez, Oscar Valenzuela ... Orlando Henríquez, ... Manuel Bustamante, ... mante, Abraham ... do Doberty, Darío ... cente Rahal, Raúl ... rahona, Moisés ... púlveda Rondanelli, ... Ramón Ramírez ... Ahumada Pacheco, ... za, Alberto Sánchez ... Oscar Muñoz López ... lera, Hugo Arias ... Guzmán Verbal, ... Enrique Vera, Enri[que] ... mán, Ana Ugalde, ... Nibaldo Solís Rojas ... Vallejos, Raúl Lobos ... mez, Guillermo ...

Después de la ... como acto recordato[rio] ... tividades políticas ... efecto una comida de ... Las adhesiones pued[en] ... directamente al Club ... léfono 64281.

SE FUNDO EL C... CULTURAL DEM[OCRATICO] CACIQUE MICHIM[ALONCO]

Con asistencia del ... ñor Serafín Soto ... precandidato a regi[dor] ... señor Apolonides ... y de buen número ... democráticos y ... Décima Comuna, ... recientemente ... democrático en el ... ro. Después de ... cual el diputado ... dríguez fundamen[tó] ... del acuerdo de ... bre a la naciente ... asamblea resolvió ... "Centro Democrático ... chimalonco", como ... ción, en los sectores ... ese valiente jefe ... fuera uno de los ... Santiago, en los ... de la conquista.

Elegido el directo[rio] ... dó compuesto así: ... ñor Aurelio Valdebe[nito] ... presidente, señor ... rra P.; secretario, ... Ferrari; tesorero, ... y vocales, señores ... José Valenzuela ... inauguración del ... lonco se hará con ... ral y patriótico.

ABOGA[DO] SANCHEZ DE... Especialmente ... juicios de ... MONEDA 1137 ... FONO ... De 11 a 12.30 ... horas

EN EL ORIENTE.-

Recepción del Gerente de la Flota Aérea Mercante Argentina, ofrecida en los salones del Oriente, por un grupo de sus amigos

...OY VIERNES DE MODA EN EL TEA ROOM DE GATH CHAVES. — Como de costumbre, hoy se efectuará en el Tea Room de Gath & Chaves, tradicional Viernes de Moda, en que se dan cita en este lujoso y cómodo salón de té, damas y distinguidas familias de la capital.

La orquesta de Jascha Fridman amenizará esta reunión, que promete ser, como las anteriores, todo un gran acontecimiento social.

COMIDA DE CAMARADERIA EN EL CLUB MILITAR. — Con motivo de haber cumplido su 70.o aniversario, el Departamento de Sanidad Militar, el viernes 25 del presente, a las 21 horas se llevará a efecto en el Club Militar una comida de camaradería.

Los ex Oficiales de Sanidad que deseen adherirse a este acto pueden hacerlo en la administración del citado establecimiento, hasta el día 22 del mes en curso.

MATRIMONIO CONCERTADO. — Ha quedado concertado el matrimonio de la señorita Lily Adams Labeyrie con el señor Peter Fontaine Fraser.

Hicieron la visita de estilo don Gastón Fontaine y señora Muriel F. de Fontaine.

PREMIERE A BENEFICIO. — El Comité de Caridad de la organización "Elizabeth Bayley Seton", de Chile, presentará el próximo miércoles 23, a las 10 de la noche, en el Teatro Rex la premiere de la película "Uno contra todos", con Gary Cooper y Patricia Neal. La película está basada en la famosa novela de mayor venta en los Estados Unidos, "The Fountainhead".

Todo el dinero que se obtenga en esta premiere será destinado a las parroquias San Roque, de Ñuñoa, San Juan de Dios, de Buzeta, y a la de los Padres de la Preciosa Sangre, de Quinta Normal. Estas tres parroquias están tratando de edificar escuelas para los niños pobres.

Las entradas se venden en la boletería del Teatro Rex y en los teléfonos de las siguientes personas:

Señora Le Blanc 488272; señor McDonald 41707, señora McCarthy, 41333; Sr. Liberatore, 33011, anexo 506, Sra. Daughters, 84894, señor Comella, 492161, señora Treacy, 491492, Mayor O'Connor, 43053, y doctor De la Carrera 32455.

NACIMIENTOS. — Ha nacido un hijo del señor Mario Díaz Valdés Rodríguez y de la señora Yolanda Cristi de Díaz Valdés.

—Ha nacido Juvenal Hernández Tagle, hijo de don Juvenal Hernández Stevens y de la señora Luz Tagle de Hernández.

EL CORO "ANA MAGDALENA BACH" EN EL TEATRO MUNICIPAL. — El miércoles, a las 18.45 horas, hará una nueva presentación en público el Coro "Ana Magdalena Bach".

Marta Canales Pizarro, su fundadora y directora, ha cedido íntegramente el producto de esta presentación a favor de la Parroquia en construcción del Inmaculado Corazón de María.

El conjunto coral "Ana Magdalena Bach", que, como se sabe, está compuesto por más de un centenar de niñas de nuestra sociedad, desarrollará en esta oportunidad un magnífico programa en el que figuran composiciones de polifonistas, madrigalistas, clásicos, modernos y nacionales, como Sylvia Soublette Marta Canales, Juan Orrego, y estrenará a Zita Müller de Wedeles, con su bellísima producción, "Pastoral", escrita para coro y arpas.

Las entradas disponibles pueden solicitarse a los teléfonos: 87116 y 88971. Desde el sábado 19, a las 10 horas, podrán solicitarse en la boletería del Teatro Municipal.

In memoriam.-

Hoy 18, primer aniversario del fallecimiento del señor Heraclio Gómez Gómez, se dirán misas por el descanso de su alma, en la parroquia de Santa Elena, (El Golf).

EN EL WALDORF.-

Manifestación ofrecida por sus relaciones a la señorita Lía Ruiz Tagle Montes, con motivo de su próximo matrimonio.— Asistentes: señorita María Luisa Mujica, Angélica Undurraga de Mujica, Teresa Mujica, Josefina Tagle Cerda, Blanca Tagle de Errázuriz, Ana María Altamirano, Virginia Vial de Arrigorriaga, Inés Vial Montes, Teresa Errázuriz, Sonia Cousiño de Montes, Maruja Ruiz Tagle, Teresa Munita, Irene Domínguez, Carmen Barriga, Blanca Victoria Garrido, Teresa Ruiz Tagle y María Eugenia Montes

FABRICA DE CARTERAS "VIENA"
Antes 21 de Mayo 539
AHORA ATIENDE EN PASAJE CONSISTORIAL, LOCAL 18
Siempre novedades en carteras, a precios bajísimos.
VEA VITRINAS
SABADO ABIERTO TODO EL DIA

VENDO CUCHILLERIA FINA DE GRAN OCASION
...mo juego INGLES estilo NORMANDO para 12 personas ... $ 12.000.—
...mito juego NORTEAMERICANO compuesto de 168 piezas, completo, para 24 personas, líquido sólo en ... $ 8.500.—
...ro juego INGLES de 84 piezas para 12 personas ... $ 5.500.—
...mito juego de lujo de 108 piezas, IMPORTADO de SUECIA ... $ 9.800.—
...ajillería francesa, juegos de copas cristal importado, francés. Todo sin uso.
MIGUEL CLARO 1468 —::— TELEFONO 490201

CLINICA AMERICANA
CIRUGIA Y TRAUMATOLOGIA
Pensionado y Medio Pensionado
...rvicio médico nocturno a domicilio, con suministro de medicamentos.
...MPAÑIA 1579 - TELEFONO 61118-9

TRENES ESPECIALES
— A —
VIÑA DEL MAR
...ectos a Viña y Valparaíso, en dos horas tres cuartos, limitados a Coches-Salón y Primera numerada, exclusivamente:
SABADOS, a las 4 de la tarde, y
JUEVES, a las 7 de la tarde.
Pasajes de IDA o de IDA y VUELTA (válido para cualquier tren), tarifa corriente. Los viajeros pueden regresar, si lo desean, en el "ESPECIAL CASINO", que sale de Viña del Mar los domingos en la noche (4.20 A. M. del lunes) y los jueves en la noche (3.20 A. M. del viernes).
Reserva de asientos y venta de boletos, en la Empresa Turismo-MONTYMAR, concesionaria de los trenes especiales.
Recomendamos reservar con anticipación.
"MONTYMAR"
AGUSTINAS 615 (bajos) — FONO 33324

27 NOVIEMBRE
POLLA
4 MILLONES
...ENTERO $400 VIGESIMO $20.
INCL IMPUESTO

Moderno Pantalón, importado, estilo pescador. Confeccionado en fina lana. Colores café, verde, azul y negro. Todas las tallas
$ 1.650

Short de algodón y seda. Una prenda que la moda actual impone para la playa o deportes. Lindos colores. Todas las tallas
$ 950

Artículos de buen gusto para la Playa

Una temporada de playa es algo más que aire, sol, mar y sonrisas... Una mujer de buen gusto obtiene el máximo de satisfacciones durante su temporada veraniega, luciendo artículos de atracción y elegancia, como los que ahora ofrecen LOS GOBELINOS

Artículos importados... seleccionados de las grandes casas de Miami y San Francisco de California y también de prestigiada producción nacional!

"Catalina" malla de baño que imprime una silueta moderna gracias a su elasticidad. Coloridos de suma elegancia con pollerín adelante. Todas las tallas desde
$ 1.250

Trajes de baño en todos los colores y tallas. Ultimos modelos de las afamadas marcas "Jantzen" Catalina", "Jane Engel" "Sea Glamour" y nacionales. Todas las tallas desde
$ 575

Pantalón de elegante corte realizado en gabardina inglesa, colores de última moda Todas las tallas
$ 980

Bolsas de playa. Muy prácticos para llevar los complementos de balneario. Diversas formas y tamaños
$ 110

Gorras de baño muy prácticas. Elástica goma en muy bonitos colores: azul, amarillo, verde y blanco Todas las tallas
$ 65

Si es de Los Gobelinos se distingue
Ahumada esq. Compañía

Publicitas

Señorita JUANA GARCIA HUIDOBRO ECHENIQUE
(Foto DANA).

La señorita Margarita Izquierdo Ovalle, rodeada del numeroso grupo de amigas que le ofrecieron un té de despedida de soltera en los salones del Hotel Crillon.

Manifestación ofrecida en el "Nuria" en honor del señor Oscar Pacheco, por sus relaciones y familiares, con motivo de su viaje a Estados Unidos.—

DON CARLOS A. DIAZ DIAZ. — Ha dejado de existir el distinguido profesor don Carlos A. Díaz Díaz.

El señor Díaz Díaz nació el 29 de octubre de 1884 en La Serena. Hizo estudios técnicos en la Universidad de Chile, en los ramos de Química, Analíticas y Minerales. Se encontraba actualmente desempeñando el cargo de Jefe de la Sección Muestrarios y Colecciones de Minerales del Laboratorio Químico de la Caja de Crédito Minero, como asimismo el cargo de porfesor de Geología, Petrografía y Paleontología, de la Escuela de Ingenieros Industriales.

Fué fundador y Director del Centro de Estudios de Minas de la Escuela de Ingenieros Industriales y Director del Museo Central de Geología y Petrografía de la Universidad Técnica del Estado. El Instituto de Ingenieros de Minas de Chile lo contaba entre sus miembros más destacados, y en la Escuela de Artes y Oficios desempeñaba con acierto una cátedra en su ramo.

Los funerales del señor Díaz Díaz se efectuarán hoy en el Cementerio Católico. El cortejo partirá de su casa habitación a las 15 horas. Se encarece la asistencia de profesores, alumnos y ex alumnos de la Escuela de Ingenieros Industriales.

Mr. James R. Hobbins.

En Great Falls, Montana, se efectuarán hoy los funerales de Mr. James R. Hobbins, presidente de la Organización de la Anaconda, de la que es subsidiarias la Chile Exploration Company, que explota los minerales de Chuquicamata y Potrerillos, en este país.

Mr. Hobbins dejó de existir en el desempeño de sus altas funciones y durante una visita a las faenas de su Compañía en Butte, Montana.

Su carrera fué un camino de éxitos: a poco de haber ingresado a la Anaconda, fué demostrando su excepcional capacidad y talento, lo que le hizo acreedor a ocupar cada vez posiciones de mayor responsabilidad, como las de Vicepresidente, a cargo de las faenas del oeste —en donde le sorprendió la muerte—; Vicepresidente Ejecutivo, hasta ser elegido presidente de esa organización en 1940.

Visitó nuestro país en los años 1938, 1939 y 1947. Tuvo así ocasión de conocer y estrechar relaciones con nuestros hombres de Gobierno, así como con otras personalidades, granjeándose un merecido aprecio, y admiración de cuantos le conocían, por sus elevantes dotes y bondad.

El conocimiento que adquirió, tanto de nuestra gente, como de las condiciones generales del país le hicieron confiar firmemente en su futuro. Ello explica la decisión de construir la planta de súlfuros de Chuquicamata, que será la más moderna y de mayor capacidad del mundo, en esta industria, y que a la vez, es una contribución decisiva a la economía nacional.

otras importantes organizaciones

Estuvo, además, vinculado a

de carácter in
ciero, actividad
que supo coordin
dia de los cu
confiados a su
profundo sentid
ticiero que le
cos.

La industria
Estados Unidos
den en Mr. Hob
los más esforza
causadores de
progreso.

Después de un
so, los funerale
hoy en Great
lugar en donde
las más importan
Anaconda, y dond
tinció su carrer
de la Montana P

Numerosos am
cionarios de la
viajado desde
otras partes para
sepelio, rindiendo
naje póstumo, al
pañero de labore
huella de la bene
ra misión que

ENFERMOS.— Se encuentra enfermo don Ricardo González Cerda.

—Hoy será trasladada desde la Clínica Santa María, a su residencia, en Lota 2389, la señorita Enedina Elgueta Ortiz.

PARTES DE MATRIMONIOS. — Circulan los siguientes partes:

"Fernando Gutiérrez Alliende y María Valdés de Gutiérrez participan a usted el matrimonio de su hija Ana María con el señor Gonzalo Serrano Lyon, y le invitan a la ceremonia religiosa, que se efectuará en la Iglesia de los RR. PP. Franceses, el sábado 26 del presente a las 12.30 horas.

Santiago, noviembre de 1949"

—"Humberto Valenzuela G. y Mery Bustamante de Valenzuela participan a usted el matrimonio de su hijo Eduardo con la señorita Gabriela Rojas Díaz de la Vega, y le invitan a la ceremonia religiosa, que se efectuará en la Iglesia de los RR. PP. Franceses, el domingo 4 de diciembre a las 12 horas.

Santiago, noviembre de 1949".

VIAJEROS.— Al sur se han dirigido don Eduardo Cuevas Olivos y señora Marta Cueto de Cuevas.

DEL EXTRANJERO.— El lunes llegará a Chile, desde Montevideo, a pasar unos días de descanso en Viña del Mar, don Antonio Morales, propietario de varios casinos y organizador de la Unión de Casinos Americanos.

El señor Morales ha sido contratado como técnico por la firma proponente a la concesión del Casino de Viña del Mar.

—En el vapor Santa Cecilia, han regresado de Estados Unidos el ingeniero señor Renato Orellana Lillo, señora Josefina M. de Orellana e hijos. El señor Orellana permaneció durante 5 años en los Estados Unidos y viene a ocupar un alto cargo en la Usina de Huachipato.

—Recientemente han regresado de Europa, la señora Domitila Zañartu de García, y su hija Carmen; el doctor don Fernando Pérez Donoso, señora Raquel García de Pérez Donoso, y las señoritas Alicia y Guisela Silva Henríquez.

CLUB DE LA UNION.— El sábado 26 del presente tendrá lugar el Almuerzo Mensual del Salón Colorado, que será dedicado como homenaje de despedida al Embajador de Argentina, Excmo. señor Julio A. López Muñiz, y al Ministro de Chile en Viena, señor Martín Figueroa Anguita.

"VIVIR PARA LOS DEMAS". —Don Luis Lagarrigue ha pasado a la vida del recuerdo. A sus dotes de ingeniero de gran competencia y de hombre correctísimo, unía las de sus doctrinas filosóficas, que lo convirtieron en un ardoroso convencido de la religión de la humanidad.

Hermano de don Juan Enrique, que también profesaba esas doctrinas, de las que fué apóstol, su lema "Vivir para los demás", constituyó el oriente de su vida terrena.

En su tumba existe, a modo de epitafio, esta frase: "¡Cuán bueno es vivir para los demás!" En estas palabras, sentidas y practicadas por él, se encierra como en una síntesis, lo que fué don Luis Lagarrigue, y lo que todos debiéramos ser: despojados de egoísmos, vivir para los demás.

Otro de los principios de su doctrina es: El Amor, por principio; el Orden, por base; el Progreso, por fin. Se comprende que seres que han practicado y albergado en su corazón tan nobles postulados, dejen a su paso por la tierra, un recuerdo imperecedero.

Don Luis Lagarrigue, ha pasado a la vida del recuerdo.

Que alrededor de sus restos exista siempre un campo verde, con muchas flores blancas, y que cubra su tumba una rama de acacia.

L. M. C. S.

BENEFICIO.— El domingo 27 del presente, a las 22 horas, se efectuará un beneficio en el Teatro Santiago, con el fin de reunir fondos para la Pascua de los niños del Centro "M. Niño Jesús de Praga". Se exhibirá la hermosa película de la Metro Goldwyn Mayer, "El rosal de la vida", y se completará el programa con números de variedades a cargo de distinguidos artistas que generosamente han ofrecido su colaboración.

Las entradas pueden retirarse de la Casa Gilda, Pasaje Imperio 831, y de Independencia 209.

COMPLETOS, CON COLCHON Y ALMOHADA, CONFECCION DE PRIMERA

SOLICITE MUESTRAS DE TELAS Y COLORES

Pedidos provincias contra reembolso

SAN DIEGO 1749-A
CASILLA 6052 - TEL. 54117

RELOJES SUIZOS
ENTREGAMOS INMEDIATAMENTE
con solo $400 de pié
SALDO PAGADERO EN PEQUEÑAS CUOTAS MENSUALES
LOS SERENOS 475
OFICINA 503
POR CATEDRAL ENTRE MORANDE Y TEATINOS

¿SU DESTINO SOBRE VIAJES, NEGOCIOS, AMORES?
CONSULTELO POR ESTUDIOS ASTROLOGICOS O MENTALES.
PROVISORIAMENTE.
Andrés Bello 361
CASA 24

TITULO EXTRAVIADO
Por haber sido extraviado un título por cinco acciones de la Sociedad Anónima Estadio Español, N.o 2857, queda nulo y sin valor.

MATERNIDAD PARTICULAR
LEONTINA DE GILABERT
MATRONA
Estudios en el extranjero ofrece sus servicios en
PORTUGAL 234
Precios módicos — Esmerada atención — Servicio Médico

LOZA CUCHILLERIA CRISTALES
PRECIOS SIEMPRE MAS BAJOS
CASA FENIX
MERCED 830
FRENTE Tº SANTIAGO

SASTRERIA SEWELL
OFRECE TERNOS DE MEDIDA — CONFECCION Y MEDIA MEDIDA — COLORES DE GRAN MODA
10 MESES PLAZO
ESMERALDA 889

REPUESTOS
PARA RADIOS
Tubos condensadores, resistencias, parlantes, transformadores, diales, perillas, motores de tocadiscos, cápsulas de cristal para brazo de pick-up, soldadura, ampolletas para diales, etc.
Se prueban tubos gratis — Sábado abierto todo el día.
Señores radiotécnicos, soliciten listas de precios.
Envíos contra reembolso.
CASA ROYAL
AVENIDA BDO. O'HIGGINS 845 — TELEFONO 67414

METRO
BANDERA 101 — TELEFONO 83361
4—FUNCIONES—4
MATINEE 1.00 P. M.
SELECTA 3.40 P. M.
VERMOUTH 6.40 P. M.
NOCHE 9.30 P. M.

TEMPORADA DE MATRIMONIOS 1949
NOVIAS:— ELIJAN SUS MUEBLES EN EL GRAN SURTIDO QUE TIENE
FABRICA DE MUEBLES "LA EUROPEA"
Normando — Inglés — Moderno — Sheraton — Colonial americano — Rústicos en Pino
LOS ENVIOS A PROVINCIAS VAN TOTALMENTE GARANTIDOS.
FABRICA DE "Muebles LA EUROPEA"
ALAMEDA 1673

BATISTA
Blanca, $ 38.80 Mt.
EN COLORES, $ 44.70
INGLESA
Color carne . . . . . $ 69.—
Satín negro . . . . . 68.—
Bayadera listada 52.50
LA GENERAL DE TEJIDOS
Depósito N.o 1 — Morandé 617

CREA
ITALIANA
ANCHO 180 CMTS.
Famosa e insuperable
$ 78.40 metro
Tupida, gruesa y de excelente torsión.
LA GENERAL DE TEJIDOS
Depósito N.o 1.— Morandé 617

¡AQUI MAS BARATO!
LOZA - ENLOZADOS - CRISTALERIAS

CUCHARITAS DESDE $ 2.—	VASOS DESDE $ 2.20	BACINICAS DESDE $ 34.—	RECIPIENTES DESDE $ 110.—	TETERAS TE DESDE $ 30.—
CUCHARAS DESDE $ 3.60	JARROS DESDE $ 12.50	LAVATORIOS DESDE $ 40.—	COLADORES DESDE $ 12.—	PORTAVIANDAS DESDE $ 65.—
CUCHILLOS DESDE $ 13.—	BOTELLAS DESDE $ 23.—	SARTENES DESDE $ 26.50	CUCHARONES DESDE $ 12.50	FONDOS DESDE $ 325.—
COPAS DESDE $ 2.60	CACEROLAS DESDE $ 16.50	ASADERAS DESDE $ 26.—	PANERAS DESDE $ 17.—	LECHERAS DESDE $ 30.—

CASA BAUZA
SAN DIEGO 1233

Casa UTIL
ARRIENDA

Preciosos trajes de novias, madrinas, damas, pieles. También chaqués, fracs, smoking. — Loza, servicio, manteles, cortinas, alfombras y radioelectrola, etc.
SAN ISIDRO 618
FONO 36953

TEATRO MUNICIPAL
POR ULTIMA VEZ
HOY A LAS

—EL—
BALLET DE INSTITUT
—EN—
"BACANAL" - "LA GRAN CIUDA
"CAPRICHO VIENES" Y
"CZARDAS EN LA NOCHE"
DIRECTOR: UTHOFF - ORQUESTA, DIRECTOR: TE

Rusia atacó el Tratado Interamericano de Asistencia

Dijo que era un Pacto "agresivo", similar al del Atlántico Norte

LAKE SUCCESS, 17.— (U. P.) (Por James B. Canel).— Rusia dijo que el Tratado Interamericano de Asistencia Mutua era un pacto agresivo, lo mismo que el Pacto del Atlántico Norte, y que Estados sirve de eslabón de enlace entre ambos.

Esa acusación fué formulada por el delegado soviético Jacob Malik, en el Comité Político Especial de la Asamblea General de las Naciones Unidas, al volver a presentar la ponencia en la cual la Asamblea General "reconoce la necesidad de que los Estados presenten una declaración sobre las fuerzas armadas y armamentos corrientes, así como sobre las armas atómicas".

Malik reiteró la ponencia sin animarse, porque antes fué rechazada por la Comisión de Armamentos corrientes y por el Consejo de Seguridad. Se cree que la ponencia no tendrá mejor suerte en el Comité Político Especial, el cual está formado por 59 naciones.

El delegado ruso acusó a Estados Unidos y a los países que lo apoyan de tratar deliberadamente de impedir un acuerdo sobre el desarme mundial, al insistir en que los problemas de los armamentos corrientes sean considerados separadamente de las armas atómicas.

Malik al repetir la acusación de que las Naciones Unidas están dominadas por la "mayoría mecánica" de Estados Unidos y Gran Bretaña, dijo que esos dos países hicieron el rechazo de la ponencia rusa sobre el desarme mundial por un tercio de los votos cuando la Asamblea General sesionó en París.

"Fué rechazada", dijo, "por Estados Unidos, Reino Unido y países que los siguen en los bloques militares agresivos. Las naciones de norte y Sudamérica están comprendidas en la alianza panamericana, mientras otras doce se hallan en la alianza del Atlántico Norte. Estados Unidos pertenece a ambos como el eslabón de enlace entre ambos sistemas de alianzas. De este modo, 32 de 59 miembros de las Naciones Unidas participan en sistemas de alianzas militares creados y dirigidos por Estados Unidos".

Luego habló el delegado de Egipto, Brigadier General Mohammed Khalifa, quien criticó a las grandes potencias por no haber acordado el desarme y pidió que den pruebas de que está bien colocada la confianza los pequeños países han depositado en ellas.

La crítica está contenida en la enmienda que Khalifa introdujo en la ponencia de Noruega y Francia, en la cual se pide al Consejo de Seguridad que investigue el estudio del desarme.

Llamado a la paz hizo el Irak en las NN. UU

Exhortó al "desarme psicológico como condición para lograr la paz mundial"

LAKE SUCCESS, 17.— (U. P.)— El Irak exhortó al desarme psicológico, como primera condición para lograr la paz mundial.

El Ministro de Relaciones del Irak, Fadsil Al-Jamali, hablando ante el Comité Político de la Asamblea General que continuó el debate esta semana sobre el pacto de paz de las cinco potencias, propuesto por la Unión Soviética, dijo que es imposible un acuerdo ideológico entre el Oriente y el Occidente; pero recalcó que el mundo se verá ante una catástrofe de grandes proporciones si no se resuelve la fase política del actual conflicto.

Dijo que la Unión Soviética es capaz de tanto ajuste como lo son las potencias occidentales, y agregó que la situación mundial presente se debe al hecho de que existen tantas personas hambrientas en el mundo.

Declaró que existen dos tendencias para resolver el problema; una de ellas es la teoría soviética de la revolución, del determinismo histórico, con fe autoritaria dogmática, y la otra es el método evolucionario seguido por las democracias occidentales. Señaló que esta evolución lleva tiempo y durante el proceso la misma miseria humana es aceptada como parte de la sociedad humana.

Manifestó que si el mundo desea sobrevivir, las naciones deben ajustar sus intereses mutuos, y subrayó que las naciones no armonizan entre sí, "si existe una Línea Maginot mental que nos separa".

Jamali, criticando por igual a la prensa oriental y a la occidental, dijo que por un lado existe una prensa fiscalizada, mientras que por el otro está la libertad de información tergiversada. "Ninguna de ellas es conducente a la paz", declaró.

Jamali dijo que el Irak considera que el mundo debe vivir como una sola familia humana, dándose cuenta que nadie tiene el monopolio de la virtud.

Por su parte, el delegado australiano Norman O. Makin, dijo que era ridícula la acusación de Rusia contra Gran Bretaña y Estados Unidos, en el sentido de que esos países eran promotores de guerras, y declaró que todo el mundo recuerda cómo el Reino Unido y la Comunidad Británica de Naciones resistieron solas a Hitler en 1940, y acudieron en ayuda de Rusia al año siguiente, cuando ésta fué atacada por Alemania.

Dijo que la Unión Soviética hizo una valiente contribución a la victoria de las democracias. Agregó que la Carta Orgánica de las Naciones Unidas surgió de esa camaradería de tiempo de guerra, y subrayó que el éxito de la organización mundial depende de la unanimidad de las grandes potencias.

A renglón seguido manifestó que nadie puede destruir a la Unión Soviética, y que ha habido pruebas de considerable paciencia de parte de Estados Unidos y el Reino Unido en sus esfuerzos por tratar de poner en práctica los principios estipulados en la carta orgánica de las Naciones Unidas.

El delegado peruano Víctor Andrés Belaúnde, dijo que la Asamblea, en su condición de jurado daría el veredicto de "inocentes" de los cargos de promover la guerra formulados por Rusia contra Estados Unidos y Gran Bretaña.

En su discurso, que duró 80 minutos, Belaúnde dijo que Estados Unidos y el Reino Unido presentaron hechos y cifras incontestables que refutan las acusaciones de la Unión Soviética. Subrayó que al terminar la reciente guerra fueron desmovilizadas las fuerzas armadas norteamericanas y británicas, y que esto, más la total ausencia de tentativas de su parte para lograr conquistas territoriales, son pruebas suficientes para demostrar su inocencia.

Belaúnde declaró en seguida que Rusia se niega a acatar los principios de la Carta de las Naciones Unidas, y se inclina, en cambio, hacia lo que califica de política "realista", de rodearse de un cinturón protector de estados satélites.

DISCURSO CONTRA RUSIA PRONUNCIO PAPA PIO XII

CASTELGANDOLFO, 17. (U. P).— Su Santidad el Papa, Pío XII, en un discurso claramente dirigido en contra de Rusia, advirtió que el temor a la guerra amenazará al mundo, mientras una nación use la fuerza para aplastar la voz de los ciudadanos.

Esa declaración fué hecha ante siete senadores norteamericanos.

En Checoeslovaquia las universidades servirán ahora fines marxistas

PRAGA, 17.— (UP).— Las universidades de Checoeslovaquia no serán refugio para los que no quieran trabajar, según la advertencia formulada por la prensa local a los aspirantes estudiantes que se inscribieron para el semestre de clases recién iniciado; antes de quedar registrados como alumnos regulares, todos los candidatos fueron interrogados por un comité especial en el que se les preguntó si temían el trabajo duro.

Se ha dado a las universidades del país la tarea de promover el socialismo en Checoeslovaquia, y a los estudiantes se les ha elegido por su conocimiento de las teorías socialistas. Además, en todas las facultades y dentro de los cursos regulares, los estudiantes deben dar un examen especial sobre "Educación Social"; las pruebas están destinadas a determinar el conocimiento que tienen los estudiantes de las teorías de Lenin y Stalin, y tienen el carácter de obligatorio, a fin de asegurarse de que todos los enrolados en cualesquiera de las facultades tomen un interés en la vida política pública y en el nuevo régimen que impera en el país.

Condenado por robo hijo del poeta G. D'Annunzio

ROMA, 17 (UP).— Gabriele Cruillas D'Anunzio, hijo del patriota y poeta italiano, fué condenado a diez meses de cárcel por robo. Fué acusado de comprar y vender objetos robados en un departamento amueblado que había alquilado.

Ayuda militar adicional pedirá Shah del Irán, al Gobierno de los Estados Unidos

WASHINGTON, 17.— (U. P.)— El Shah del Irán declaró a la prensa que pedirá a Estados Unidos ayuda militar adicional, y expresó la creencia de que las relaciones del Irán con Rusia han mejorado recientemente. No dió detalles sobre la ayuda que solicitaría.

El reciente programa de ayuda militar de Estados Unidos disponía la suma de 27.600.000 dólares para las armas que se facilitarían a Irán, Corea y Filipinas.

El Shah explicó que al solicitar nueva ayuda, no pensaba sólo en su propio país. "Es muy importante para la paz en el Medio Oriente, especialmente, y para la paz del mundo".

Subrayó que no comprende por qué habría peligro para el Irán, por parte de Rusia, y añadió: "Siempre estamos dispuestos a mantener relaciones amistosas con nuestros vecinos, pero sobre la base del respeto de la independencia de unos y otros, y también de la Carta de las Naciones Unidas".

MOSCU.— Un millón de moscovitas, entre hombres, mujeres y niños, desfiló junto con las unidades militares soviéticas a través de la Plaza Roja, para celebrar el trigésimosegundo aniversario de la revolución bolchevique, el 7 de noviembre. Por más de cinco horas y media, los manifestantes pasaron por dicha plaza, portando banderas y retratos de los líderes comunistas de los Soviets y del extranjero. Aquí vemos un tanque pasando frente a dos gigantescos retratos de Lenín y Stalin.— (Foto ACME).

Malestar de las tropas rusas contra sus oficiales, en zona soviética de Alemania

MUNICH (Baviera, Alemania), 17.— (U. P.) — Un refugiado ruso dijo que el ejército soviético de ocupación de Alemania oriental está experimentando una "lucha de clases", que se ha convertido en un odio abierto entre los oficiales y soldados. Ese refugiado, ciudadano ruso y ex empleado civil de las fuerzas soviéticas de ocupación, huyó a Alemania occidental el mes pasado. Solicitó no ser identificado.

Dijo que el ejército ruso, organizado después de la revolución bolchevique sobre la base de igualdad entre oficiales y soldados, revela ahora tanta diferencia de clases, que el ánimo de las tropas se encuentra muy afectado.

Dijo: "La antipatía entre la tropa y oficialidad en la zona de ocupación ha llegado a tal punto, que se ha convertido en un odio sin disimulo debido a las condiciones de vida incomparablemente mejores de los oficiales. Por ejemplo, la ración diaria de carne para un soldado es de 50 gramos, mientras que los oficiales reciben 400 gramos".

Reveló que antes de la guerra la oficialidad y tropa comían en el mismo sitio y se trataban de "camarada" y no era necesaria la venia. Dijo también que esa distinción es más pronunciada en la vida social que en los alimentos. Dijo que nunca se permite a los soldados rusos salir de los cuarteles, excepto para marchar en columnas, mientras que los altos oficiales a menudo llevan una vida disipada en extremos.

Manifestó el refugiado: "A menudo mantienen varias amigas alemanas simultáneamente, además de una ordenanza femenina, secretaria o telefonista". Expresó que el alto precio que se debe pagar por la penicilina en el mercado negro, se debe a la actitud asumida por el ejército rojo hacia la enfermedad venérea. Dijo: "La peor desgracia que puede ocurrirle a un oficial ruso, es contraer una enfermedad venérea. Será castigado mediante el traslado a Rusia y declarado indigno de confianza política.

Agregó que, por otra parte, "si un oficial soviético huye de Alemania oriental, no sólo sus camaradas, sino sus amigos alemanes son detenidos inmediatamente".

El refugiado declaró que sólo unos pocos de sus colegas en la zona soviética de ocupación de Alemania han escuchado la "Voz de Estados Unidos de América". Indicó: "Sólo aquéllos que tienen viviendas privadas se atreven a sintonizarla y deben cuidar de cerrar las puertas con llave antes de hacerlo. Naturalmente, los soldados nunca tienen oportunidad de escucharla, porque nunca tienen tiempo libre durante los tres o cuatro años de servicio militar".

Gobierno irlandés aumentó su mayoría parlamentaria

DUBLIN (Irlanda), 17. (U P).— El Gobierno de coalición del Premier John Costello, aumentó su mayoría en el Dail (Parlamento), al ganar una banca en West Donegal, en las elecciones de ayer.

El asiento parlamentario conquistado estaba ocupado antes por un miembro del partido de la oposición de Eamon de Valera.

EN NUEVA YORK RECIBEN A PRINCIPES INDIGENAS QUE VIAJAN del ECUADOR

NUEVA YORK, 17.— (UP.)— Tres indígenas ecuatorianos de sangre real que traían regalos para el Alcalde William O'Dwyer y que han venido a este país para expresar su gratitud al pueblo norteamericano por la ayuda material que éste dió a los damnificados por el terremoto que azoló Ecuador recientemente, fueron recibidos en el edificio de la Municipalidad de ésta por el segundo alcalde, John J. Bennet.

Los indígenas son: la princesa Rosita Lema Cotacachi, la hija de ésta, Lucía, y el primo Daniel Ruiz Quinchuqui, del pueblo de Peguchi, a 120 kilómetros al noreste de Quito. Los indígenas, que se presentaron vestidos con ropas regionales, vinieron a los Estados Unidos acompañados por el secretario del Presidente ecuatoriano, Galo Plaza, bajo cuyos patrocinios y los de la Panamerican Grace Airways hicieron el viaje.

Los presentes fueron recibidos por Bennet, en vista que O'Dwyer no pudo recibirlos. Estos presentes eran un instrumento musical de viento llamado "rondador", dos figuras talladas en madera de naranjo y una cigarrera de cuero repujado.

Misión aérea ecuatoriana ha llegado a Guatemala

GUATEMALA, 17 (UP).— Procedentes de Tapachula, México, llegaron cinco aviones ecuatorianos, que realizan una misión de buena voluntad por los países americanos.

El Presidente Arévalo recibió al jefe de la misión, señor Rafael Dillon, y a los otros nueve miembros.

DADOS para cortar hilos,

EN MEDIDAS METRICAS Y PULGADAS

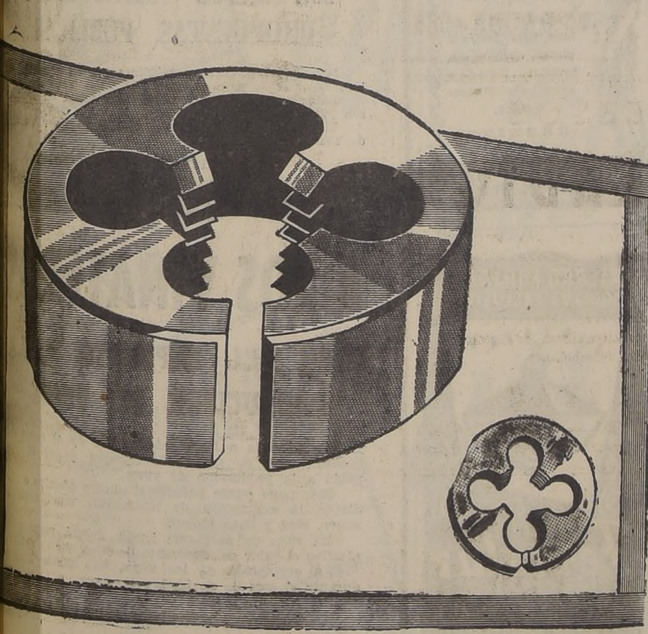

Estos dados partidos, permiten solucionar una serie de problemas técnicos en el taller con economía de tiempo y mayor rendimiento en la producción.

Junto con la variedad de hilos que es posible hacer con estos dados, está la garantía de su elaboración en Acero de alta calidad.

Disponemos también de los machos correspondientes a estos dados.

Además, estamos en condiciones de suministrar cualquier otro tipo de Dados de acuerdo con las indicaciones o planos del cliente, en un plazo de 45 días.

DEPARTAMENTO TECNICO

FERRETERIA SANTIAGO

Ostertag y Co.

TEATINOS 240 - SANTIAGO

PARA LA TEMPORADA DE VERANO

Pantalones

CAMPO

PRACTICOS, cómodos y elegantes, confeccionados con ricas franelas de lana, colores unidos: gris, café, habano, plomo, etc. Todas las medidas, $ 395.—

HECHOS con una amplia y novedosa selección de franelas de pura lana, corte perfecto . . . .. $ 595.—

PLAYA

FINAMENTE confeccionados con excelentes gabardinas de algodón (lavables), modelo sport, colores firmes . . . . $ 495.—

HECHOS totalmente a mano, con gabardinas de pura lana (importada), colores: gris, café, beige, corte americano . . . $ 1.100.—

PROLIJAMENTE hecho a mano, con una delicada selección de franelas de pura lana (importada), colores: gris, beige, café, perla, petróleo, verde claro $ 1.150.—

CIUDAD

HECHOS A MANO, con finas gabardinas importadas, bajos de pretina, dos pliegues, dos bolsillos atrás, pretina pasada, colores: gris, beige, aceituna ... $ 1.500.—

DE CASIMIR importado, corte de elegantes líneas, ideal para combinar con cualquier tono de vestón, óptima terminación $ 1.250.—

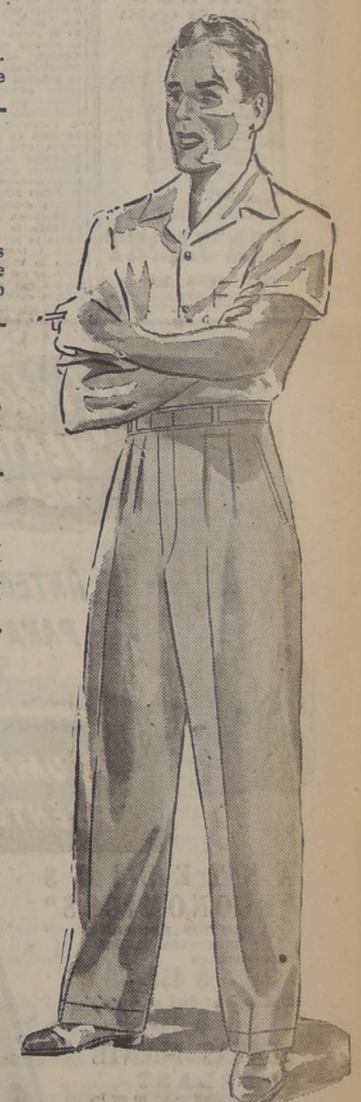

DEPORTES

CONFECCIONADOS en ricas lanillas de pura lana, muy livianos, color crema corte sport, amplios, muy cómodos .. $ 450.—

PANTALONES de montar, para damas y caballeros, de gabardina importada.

¡SENSACIONAL!

10.000 VALIOSOS PREMIOS

CUYO VALOR ASCIENDE A $ 2.800.000.—

CASA GARCIA... Obsequia a todo comprador, hasta el 23 de diciembre, un número que le dará derecho a participar en un sorteo en combinación con la LOTERIA DE NAVIDAD DE CONCEPCION.

LA CASA QUE VENDE MAS Y MAS BARATO EN CHILE

Casa Garcia

ALAMEDA esq. AVENIDA ESPAÑA. Reembolsos: Casilla 3224.

Complot terrorista denuncia Gobierno colombian[o]

NOTICIAS DE AMERICA LATINA

ARGENTINA

BUENOS AIRES, 17 (UP).—El viernes próximo, en el aeródromo de San Justo, el paracaidista Vicente Benvisutto intentará batir el record mundial de saltos seguidos, con paracaídas, desde un avión Pipper Cub.

BUENOS AIRES, 17 (UP).— El Poder Ejecutivo dió curso hoy a un decreto, por intermedio del cual se crea la Legación argentina en el Estado de Israel.

Esta Legación tendrá su sede en la capital israelita, Tel Aviv.

TUCUMAN (Argentina), 17 (UP).— Los obreros de los ingenios del azúcar están volviendo gradualmente al trabajo, mientras la Confederación General del Trabajo ha reiterado que no habrá consideración de los pedidos de los obreros, hasta tanto se restablezca la normalidad en el trabajo.

COLOMBIA

CALI, 17.— (U. P.)— El ciudadano francés Moisés Benzour, de 20 años de edad, fué muerto de dos balazos en la espalda por la policía. El hecho ocurrió en la Calle Cuarta, entre las calles 20 y 21, a la 1.30, durante plena queda.

General Odría explicó los alcances de la nueva política monetaria de su Gobierno

LIMA, 17.— (U. P.)— En mensaje radiotelefónico dirigido a la nación hoy, a las 7 de la tarde, el Presidente de la Junta Militar de Gobierno, general Manuel A. Odría, hizo una exposición sobre los alcances y objetivos del decreto-ley, del 11 del presente mes, disponiendo una política de libre comercio y de libre cambio, "como único medio que quedará al país para impedir la paralización de nuestras industrias y para defender nuestra producción agrícola y la de nuestras minas".

Odría manifestó en su mensaje que el decreto-ley del 11 del presente ha sido el fruto de las recomendaciones de la misión económica y financiera norteamericana que preside el doctor Julius Klein, contratada por el gobierno peruano, "constituída por elementos de reconocida e indiscutible capacidad técnica así como de insospechable imparcialidad"; y, que dichas recomendaciones han coincido íntegramente con recomendaciones que anteriormente habían formulado al gobierno economías y financistas peruanos.

Explicó Odría en su mensaje, que en octubre de 1948 al producirse la revolución de Arequipa, el Perú se encontraba sujeto al régimen económico inflacionista y de controles "que estaban aniquilando la producción nacional y que habían agotado los recursos del Estado, tanto en moneda nacional como en moneda extranjera".

Añadió que en once meses, el gobierno de su régimen estableció medidas de trancisión en materia económica, tales como el decreto-ley del 3 de diciembre de 1948, según el cual se obligó a los exportadores a vender al Estado el 45% del valor de sus productos al tipo de cambio oficial —seis soles cincuenta centavos por dólar—, permitiéndoseles la libre disposición del 55% restante, pero nó en moneda extranjera, sino en certificados utilizables únicamente para las importaciones autorizadas.

El Presidente agregó, que este régimen de "transitoriedad" fué duramente criticado, creyéndose que el gobierno favorecía determinados sectores de la producción, pero que la Junta de Gobierno mantuvo en todo momento una actitutd de independencia "porque sólo estaba al servicio de la patria". Luego, señaló que con el régimen establecido el tres de diciembre, la economía peruana iba convaleciendo, pero que sin embargo, su gobierno continuó buscando la solución definitiva del problema económico que permitiera salir de la transitoriedad hasta llegar a decidir la contratación de una misión financiera en los Estados Unidos.

Más adelante expresó, que antes de tomar una decisión y expedir la Junta de Gobierno el decreto-ley del 11 de noviembre, se hizo una consulta al Fondo Monetario Internacional sobre la desvalorización del Sol y la modificación del régimen de cambios. Conocida la opinión del mencionado Fondo se procedió a cambiar nuestro régimen económico y financiero tal como lo dispone el mencionado decreto-ley del 11 de noviembre, y cumpliendo con comunicar esta decisión a dicha entidad con fecha del sábado 12 del presente".

REFRIGERADORES A HIELO
MUEBLES DE COCINA
COCINAS A GAS
AMPLIOS CREDITOS
CASA LLORT
MAC IVER 134
FONO 35104

De violación de un Tratado acusa Haití a la Republica Dominicana

Por incitación radial a la revuelta, hecha desde Radio de Ciudad Trujillo

WASHINGTON, 17. (U. P).— La Embajada haitiana, anunció que su Gobierno ha enviado una nota al Gobierno dominicano, en la que afirma, que la exhortación hecha por radio al pueblo de Haití para que se subleve efectuada por Alfred Viau desde Ciudad Trujillo el miércoles último, ha violado la declaración común de intenciones pacíficas firmadas por ambos Gobiernos en Washington el 9 de julio pasado.

La Embajada haitiana dijo que Viau transmitió ayer a mediodía, por la estación "Voz dominicana" de Ciudad Trujillo exhortando al pueblo de Haití.

La declaración del 9 de julio a que se refiere la nota haitiana, fué firmada en esta capital después de varias semanas de negociaciones dirigidas por la Comisión Interamericana de Paz. En ella se dice que ambos Gobiernos "no toleran ni tolerarán, en sus respectivos territorios, actividades de cualquier persona, grupos o partidos nacionales o extranjeros que tengan como objetivo la alteración de la paz interna de cualquiera de las dos repúblicas vecinas o de otra nación amiga.

Ruinas de Sérdica hallaron en sector central de Sofía

SOFIA, 17. (U. P).— Sérdica, la ciudad que floreció hasta ser la más famosa e importante de las antiguas ciudades romanas situadas en lo que se llamaba "El Puente", entre Europa y Asia, está desenterrándose poco a poco en el corazón de Sofía.

Las recientes excavaciones hechas han puesto al descubierto los restos de lo que fuera una gran ciudad situada en lo que hoy es la zona céntrica de Sofía.

Protección a trabajadores migratorios aprobó la Asamblea General de la NU.

FLUSHING MEADOWS, 17.— (U. P.)— La Asamblea General de las Naciones Unidas aprobó la ponencia de Gran Bretaña, modificada por México, por la cual se pide a la Organización Internacional del Trabajo que haga todos los esfuerzos posibles para lograr que los Gobiernos miembros cumplan con las disposiciones de la Convención aprobada por la OIT a principios de este año, para proteger los derechos de los trabajadores migratorios. La aprobación se logró por 45 votos contra 5 del bloque soviético, y 2 abstenciones.

También se aprobó la ponencia del Comité Social, en virtud de la cual los servicios de asesoramiento de las Naciones Unidas en materia de previsión social, quedarán sobre la base de permanente en vez de anual, y se ordena a la Secretaría General que incluya en el presupuesto de las Naciones Unidas los fondos para esos servicios.

Decretado nombramiento de nuevo Embajador de Argentina en Santiago

BUENOS AIRES, 17 (UP).— En el Boletín Oficial aparecieron hoy los decretos del Ministerio de Relaciones Exteriores con los nombramientos de los siguientes nuevos diplomáticos:

Señor Carlos Gustavo Larena, como Embajador en Chile; señor Bernabé Samuel González, Embajador en Italia; Agustín Nores Martínez, Embajador en Canadá; Víctor M. Fernández Basan, Embajador en la República Dominicana; Rafael Ocampo Giménez, Embajador en El Salvador, y Máximo A. Etchecopar, Embajador en la Santa Sede.

Esta es una confirmación oficial de las designaciones anunciadas a mediados de octubre por la Cancillería, en una serie de cambios diplomáticos.

Bien recibida nueva ley peruana sobre petróleos

LIMA, 17.— (UP.)— (Por Milon Carr.)— La nueva legislación petrolera peruana, cuyo propósito es fomentar la inversión de capitales extranjeros en la explotación de la riquza petrolera que se cree existe en Perú, ha sido comentada con beneplácito por los círculos extranjeros, que la califican de "una de las leyes petroleras más atractivas que se han ofrecido en los últimos años".

El Gobierno está terminando los detalles finales de la ley que un portavoz oficial declara estará lista para fines de este mes. Esbozó el proyecto de ley que ha sido mostrado a los representantes de media docena de compañías petroleras, a los cuales se ha invitado a que hagan sugestiones.

Es posible que aún se introduzcan algunos cambios antes que surja como decreto-ley, pero en su forma actual el proyecto contiene estipulaciones, sobre las cuales los representantes de empresas petroleras se han mostrado satisfechos.

70 millones de dólares de entradas dejó el turismo en diez meses, en México

CIUDAD DE MEXICO, 17 (UP).— La Comisión Nacional de Turismo calculó que los visitantes extranjeros gastaron más de 70 millones de dólares en México, en los primeros diez meses de este año, contra 50 millones de dólares gastados en igual período del año anterior.

Añadió que cerca de 266.000 turistas cruzaron la frontera mexicana hacia el interior, en los primeros diez meses de este año, pero que no se ha tomado en cuenta a aquellos que sólo cruzan la frontera para hacer visitas de un día.

Juan Duarte continuará de Secretario de Gral. Perón

BUENO SAIRES, 17.— (UP).— Con relación a las noticias de la prensa argentina, transmitidas también al exterior, sobre el próximo alejamiento temporal de Juan Duarte como Secretario Privado del Presidente Perón, se dió el siguiente comunicado:

"Una noticia aparecida en un vespertino de la fecha, (miércoles), da cuenta de supuestos cambios en el personal de la secretaría privada del Excmo. señor Presidente de la República. Al respecto, se aclara que ella carece de todo fundamento no habiéndose registrado ninguna remoción o designaciones que alteren la actual organización de la citada secretaría".

Presentó credenciales el nuevo Embajador de EE. UU. en Argentina

BUENOS AIRES, 17.— (UP.)— A las 11.30 A. M. presentó credenciales al Presidente Perón el nuevo Embajador de Estados Unidos, Mr. Stanton W. Griffis, con el ceremonial de rigor y la asistencia del Canciller Hipólito Jesús Paz y altos funcionarios del Gobierno.

Griffis hizo el recorrido desde la residencia de la Embajada hasta la Casa Rosada, escoltado en la carroza de gala por los Granaderos a Caballo del General San Martín.

Después de las credenciales, Perón y Griffis sostuvieron una charla privada y a la salida fué despedido por los acordes del himno de Estados Unidos.

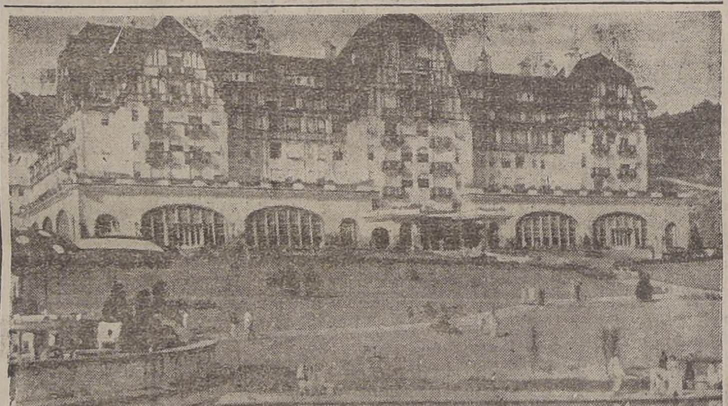

El corazón de la colonia inglesa de Hong Kong: vista tomada desde las alturas de la isla, que muestra a la ciudad de Victoria en el primer plano, y al fondo a través de la bahía, el puerto de Kowlun y las montañas situadas en los nuevos territorios de la concesión. The Illustrated London News)

CAMBIOS, LEY DEL ORO Y TRIBUTACION ADECUADA TRATARAN LOS MINEROS EN SU CONCENTRACION

SE PREPARAN LOS TRABAJOS QUE SE PRESENTARAN EN ESTE TORNEO, QUE CONTARA CON LA PRESENCIA DE S. E. EL PRESIDENTE DE LA REPUBLICA.— DECLARACIONES QUE NOS HACE EL SEÑOR PAUL MUÑOZ, SOBRE LIBRE DISPONIBILIDAD DE CAMBIOS PARA LOS MINEROS.— EL PROYECTO VIDELA LIRA

En La Serena se ultiman los preparativos para asegurar el éxito de la Concentración de Asociaciones Mineras que se realizará durante los días 24, 25 y 26 del presente.

El primer punto del temario "Cambios y Defensa de los fundamentos de la Ley del Oro y su reglamentación", constituye uno de los problemas que más interesan a la industria extractiva nacional, en atención a que como la minería produce bienes de exportación, necesita de un cambio que la ponga a cubierto de los altos costos de explotación.

Sobre este particular, el señor Paul Muñoz, Vicepresidente de la Asociación Minera de La Serena, nos ha hecho las siguientes declaraciones:

—La única manera de fomentar la minería de cobre, plata y plomo, cuyos productos se venden totalmente en los Estados Unidos, es permitir al minero que tenga libertad para disponer de los dólares que produce, a fin de que los invierta en la importación de determinadas mercaderías incluídas en el Presupuesto de Divisas y que actualmente, debido a la escasez de dólares, se entregan al consumidor con ganancias de ciento y doscientos por ciento para el importador. Actualmente, el minero liquida sus dólares a $ 41, y los comerciantes que los utilizan obtienen por ellos 150 y más pesos. Si se estableciera un mercado libre de divisas para la minería, se obtendría un aumento de precio para la producción de minerales y concentrados, mientras que, por otro lado, la competencia obligaría a los intermediarios a bajar sus precios de venta. Es lo que ocurrió en el caso de los automóviles, que bajaron de precio apenas fueron incluídos en la Ley del Oro. Ante la sorpresa de mucha gente, el precio del oro subió y el valor de los automóviles bajó. Paralelamente, las utilidades del intermediario disminuyeron, mientras el minero recibió mejor precio por sus productos.

Un gran número de artículos que hoy se importan con dólares baratos que produce la Minería Nacional, deben ser internados a base de un cambio libre y utilizando las divisas que produce la Mediana y Pequeña Minería. Se produciría de este modo un evidente desahogo para el Presupuesto de Divisas, que debe ser muy restringido para 1950, y se evitaría la cesantía en la zona norte. Los mineros no atinan a comprender por qué se obliga a entregar sus dólares a precios baratos para que los empleen comerciantes que obtienen grandes utilidades.

La Comisión que prepara los trabajos de este tercer punto del temario, ha acordado hacer suyo el proyecto sobre impuesto único a la minería que presentó hace tiempo el presidente de la Sociedad Nacional de Minería, senador don Hernán Videla Lira. Se estima que este proyecto es tan beneficioso para el Fisco como para el contribuyente. En efecto, mientras a la Caja Fiscal ingresarían iguales entradas que las que ahora produce por impuestos la Minería, mediante liquidaciones que se harían en el momento mismo en que el minero hiciera sus ventas, para el contribuyente sería también más beneficioso pagar estos impuestos parcialmente; en cambio, ahora, el cobro dos veces al año de fuertes sumas acumuladas durante el semestre, generalmente deja al minero en mora.

S. E. el Presidente de la República, que hará una visita a la Fundición de Paipote, concurrirá a la sesión de clausura de esta Concentración el 26 del presente. También asistirán los Ministros de Hacienda y de Obras y Vías de Comunicación.

Hasta ahora se han inscrito para concurrir e intervenir en los debates de esta Concentración de Asociaciones Mineras, los siguientes consejeros de la Sociedad Nacional de Minería: Fernando Benítez, Arturo Herrera, Manlio Fantini, Mario Muñoz, Alberto Callejas Z., Eulogio Sánchez, Ricardo Fritis, Osvaldo Vergara, Isauro Torres, Enrique Alcalde, Oscar Ruiz, Ciro Gianoli, Romelio Alday, Víctor Peña Aguayo, Jorge Salamanca, Héctor Núñez, Roque Berger, César Fuenzalida.

Afirma que, dirigidos por comunistas, esto[s] elementos se proponían dinamitar puen[tes] incendiar una ciudad y varias pobla[ciones]

BOGOTA, 17 (UP) — (Urgente).— La Presidencia [de la Re]pública informó a la United Press que "ha descubiert[o un complot] terrorista en todo el país".

El comunicado de la Presidencia afirma que se preparaba para el 20 y 23 de noviembre dinamitar "el puente del río Cauca y también los puentes de Risaralda, La Vieja y otros, además de incendiar la ciudad de Armenia y algunas poblaciones del Valle". Agrega que "un ex líder comunista, ex oficiales, ex agentes de policía, licenciados el 9 de abril; altos empleados de la Contraloría, numerosos políticos y escuadrones organizados, esperaban órdenes de una suprema directiva". También dice el comunicado que los informes obtenidos por el Gobierno dicen que al ser suspendidas las sesiones de la Asamblea de Caldas, se han hallado documentos en poder de los diputados.

BOGOTA, 17 (UP).— La Oficina de la Presidencia, en un comunicado oficial, informó que en la ciudad de Río Negro un grupo de individuos efectuó un ataque con botellas que contenían inflamables, incendiando 12 casas, pero agregó: "La situación en el resto del país permite asegurar el restablecimiento definitivo de la normalidad".

El comunicado, que también confirmaba el asesinato de Gustavo Izaza Sierra, de su hijo y de un agente de policía "cuando reclamaban ganado robado a la familia", decía que de las 12 casas incendiadas en Río Negro, ocho estaban habitadas por familias conservadoras, y cuatro por liberales.

Por su parte, el comunicado, al referirse a los suce[sos de Ar]menia en el Departa[mento de] Caldas, dijo que "se [halló] allí un depósito de [...] fabricación casera y [...] explosivos en poder de [...]lares. Por esta investig[ación] se han registrado [...] sangre".

El corresponsal de [la United] Press que visitó ayer [...] pudo comprobar que [...] dados los rumores de [...] bieran ocurrido hecho[s de vio]lencia en esa ciudad. [El corres]ponsal habló con las [...] de los elementos con[servadores] y liberales y con el [...] hombre que, según [...] había sido muerto, y [...] que lo único que ocurr[ió fue] el hallazgo de un d[epósito de] armas y una serie de [...]nes a consecuencia d[e ...]

Periodistas americ[anos] llegaron a Colombi[a para] asistir a las eleccio[nes]

BOGOTA, 17.— (UP).— [...]rios de esta capital [...] periodistas americanos [...]gado a esta capital [...] las elecciones del 27 [...] afirmando: "Jules Dubois [...]go Tribune, y Quilliano [...] La Prensa, de Buenos A[ires] ases del oficio, amplian[...] dos en los círculos pe[riodísticos] intelectuales de América [...]bor que cada uno de [...] empeñado en los diarios [...] manera maestra como [...] sus funciones periodísticas [...] de largas experiencias, [...] en sus respectivos paí[ses y] otras naciones de Amé[rica] cuales han viajado en [...]pias de la profesión.

Restricción de importaciones en Ar[gentina] comenta semanario inglés "The Econ[omist]"

LONDRES, 14 (Especial, por Allan Osborne).— Ba[jo el títu]lo "Cold Comform from Argentine", el reputado sema[nario bri]tánico "The Economist" dice en su último número, so[bre las] últimas medidas de Argentina limitando las restriccio[nes de im]portación: "Cuando se trata de Argentina, conviene [agradecer] las pequeñas mercedes, porque aún éstas suelen ser [...] bemos dar, por tanto, buena acogida al anuncio de qu[e la Repú]blica del Plata va a abrir de nuevo su mercado a la [importación] de mercaderías esenciales, suspendido desde la devalu[ación de la] libra, y va a asignar 2 millones de libras a la importac[ión de mer]caderías no esenciales del Reino Unido, comercio que [estaba su]primido desde la guerra. Esta asignación de 2 millones [...] que estará disponible desde comienzos del año pró[ximo ...] mucho de la cantidad de 15 millones de libras para a[rtículos no] esenciales, prevista en el reciente Tratado Comercial c[omo míni]ma indispensable para equilibrar el comercio anglo-ar[gentino hasta] junio de 1950".

Agrega "The Economist" que, "para la mayor c[antidad de] importaciones no esenciales, incluyendo automóviles, [...] lana, lino, azulejos cerámica, vidrios y pescado, las c[uotas de im]portación anunciadas ahora, representan alrededor [...] sobre lo previsto en el Tratado Comercial. Las princip[ales excep]ciones son los tejidos algodón, 960 millones de libras [...] 20% sobre lo calculado en el acuerdo, y el whisky, q[ue no será] importado en absoluto. Todas las importaciones de [artículos no] esenciales, para las que se han concedido permiso [...] extranjeros, junto con otras mercancías expurgadas [...] de la lista de artículos esenciales, serán financiadas c[on la] llamada "cambio de subasta", que probablemente se[rá ...]da por debajo de los 19 con 80 pesos por libra que m[...]tes del 18 de septiembre. No es probable, sin emba[rgo, que el] alza de precios que esto origine impida a los consumid[ores argen]tinos absorber las modestas cantidades permitidas de [artículos] no esenciales".

Ofertas VENTAJOSAS DEL DIA!
ANTEOJOS PARA EL SOL y PLUMAS FUENTE
ANTEOJOS "ECONOMICOS"
ARMAZON ENCHAPADA
CRISTALES VERDES
Para caballeros
$ 450.-
Tipo especial para señoritas
$ 450.-
PLUMAS FUENTE
EVERLAST
JUVENTUD
La pluma del estudiante; tapa de metal enchapado; pluma escondida con pluma de oro enchapada
$ 180.-
Con pluma de oro 14 kilates
$ 280.-
"Dependo" Colegial
Tapa metal pluma escondida, oro enchapado
$ 80.-
CASA FIONA
UNION CENTRAL 1063
COSTADO TEATRO METRO

JUGUETES y NOVEDADES "CASA TEUTSCH"
VISITE LA GRAN FERIA DE JUGUETES Y NOVEDADES EN SU NUEVO LOCAL:
SANTO DOMINGO 1277 — CASILLA 9530 — SANTIAGO
Muñecas de todos tamaños, para todos los gustos y a todos los precios, y cuanto juguete los niños imaginan, los encontrará en esta Casa
DESCUENTOS ESPECIALES a Municipalidades — Fundos — Sociedades — Sindicatos.
SOLICITE CATALOGO SIN COMPROMISO

LA Americana Modas
REALIZAMOS
Trajes y batas de lana, seda, trajes 2 piezas, abrigos 3|4, tapados. Trajes sastre, etc. Ultima moda.
CREDITOS
SANDIEGO 472
FRENTE PLAZA ALMAGRO

FIERRO FORJADO
MODELOS EXCLUSIVOS
LAMPARAS
FABRICA Ferreluz
FRANCISCO BERGER
HUERFANOS 1261
FRENTE CAJA EEPP

Tratamientos
Gonorrea, impotencia, debilidad sexual, sífilis y venéreas.
AHUMADA 370
OFICINAS 424
CONSULTAS, 11 a 1 y 3 a 5 P. M.

CAJA DE PREVISION [DE] EMPLEADOS PARTICULARES
PROPUESTAS PUBLICAS
Solicítanse propuestas públicas por la provis[ión de] 180.000 azulejos para nuestra Población Tobalaba.
Bases y antecedentes desde esta fecha en H[uérfa]nos 1270, 5.o piso, oficina 508.
Las propuestas se abrirán el día 28 de nov[iembre] de 1949.
EL VICEPRESIDENTE EJECUTIV[O]

A LOS VIÑATERO[S]
PAGO DEL IMPUESTO A [LA] PRODUCCION DE VINOS
Se recuerda a los viñateros, que en el cur[so del] presente mes de noviembre deberán pagar el [im]puesto a la producción de vinos.
Este pago puede hacerse en dinero efectivo [o me]diante la aceptación de letras con vencimien[tos a] nueve, diez y once meses.
En caso de aceptarse letras, deberá paga[rse en] efectivo el valor del descuento de ellas, que es d[...]
La aceptación de las letras sólo puede h[acerse] durante el mes de noviembre en curso.
CORPORACION VITIVINICOLA DE CH[ILE]

MOTORES "FORD" V-8 DE 100 H[P]
Ofrecemos para entrega inmediata de existencia
ESPECIALMENTE INDICADOS PARA
RECAMBIO EN CAMIONES Y MICR[OS]
Entregamos los motores completos con CAJA DE C[AM]BIO DE CUATRO VELOCIDADES, listos para su instalación.
Efectuamos gratuitamente y sin costo alguno para el cliente el recambio de estos motores en nuestros Talleres de Los Cerrillos.
Antonio ESCOBAR Williams y Cía. Ltda.
MORANDE 570 - SANTIAGO

...nunciado cierre de Embajada ...orteamericana en Chungking

...vista de la amenaza ...ejércitos comunistas

...SHINGTON, 17 (U.P.). — ...Departamento de Estado ...ció el cierre de la Embaja... ...Consulado norteamericanos ...Chungking, en vista de la ...comunista que se cier... ...sobre la capital nacionalis... ...se cree que los primeros ...bros del personal diplomá... ...y consular comenzarán la ...ción de esa ciudad, ma...

...personal del Consulado se ...dará a Hongkong, mien... ...que el personal de la Em... ...se trasladará al lugar ...el Gobierno nacionalista ...la nueva sede. Tam... ...se dió autorización al ...de Kunming a eva... ...la ciudad, pero no se ha ...la fecha exacta para ello. ...esto, el Consulado nor... ...cano en Formosa es la ...representación de Esta... ...Unidos que no ha sido mo... ...en la región de China ...el dominio nacionalista. ...SHINGTON, 17 (UP). — ...informados dijeron que ...Bretaña se ha unido a ...Unidos, en los esfuerzos ...se realizan para conseguir ...comunistas chinos pon... ...libertad al Cónsul norte... ...Angus Ward, que se ...encarcelado en Muk... ...Expresaron que esa ges... ...ofrece algunas esperanzas ...". ...Cónsul británico, L. Ste... ...en Mukden, China, es... ...sirviendo voluntariamen... ...el caso. ...la impresión general de ...los británicos se encarga...

Oficinas gubernativas de Washington serían dispersadas por riesgos de bombas atómicas

WASHINGTON, 17.— (U. P.)— La Comisión de Energía Atómica de Estados Unidos declaró que la capital norteamericana puede quedar inutilizada con tres bombas atómicas bien dirigidas, y aconsejó que se comiencen a tomar decisiones a la mayor brevedad posible, en el sentido de dispersar las principales oficinas del Gobierno en esa ciudad.

En el informe enviado a la Junta de Recursos de Seguridad Nacional, responsable del planeamiento de la defensa civil, David E. Lilienthal, presidente de dicha comisión, señaló que la posesión de la bomba atómica por la Unión Soviética hace más urgente la adopción de tal medida de dispersión.

El doctor John R. Steelman presidente interino de la Junta de recursos, dijo que enviará copia del informe a los gobernadores de todos los estados y territorios, con sugestiones en el sentido de cómo pueden aplicarse las recomendaciones en forma local.

Lilienthal dijo: "La reciente explosión en Rusia da carácter más inmediato al momento en que debe tomarse decisiones de mayor importancia sobre la defensa civil, inclusive la cuestión de la dispersión de tales oficinas nacionales, como las que se encuentran congestionadas en Washington". El informe pone de manifiesto que una bomba atómica anticuada, como la empleada contra Japón destruiría toda utilidad de la ciudad capitalina.

Por su parte, la semana pasada Louis Johnson, Secretario de Defensa, reveló que se están trazando para el traslado de la sede del Gobierno de Washington, en caso de ataque. Agregó: "Es importante que haya alguna dispersión de las actividades militares en ésta, antes y en anticipación a posibles ataques militares devastadores contra Washington.

El informe agrega que con la dispersión de las reparticiones nacionales "desaparece parte o todo atractivo del objetivo".

...rán de los interases norteamericanos en la China comunista.

Todos los esfuerzos norteamericanos para obtener la liberación de Ward han fracasado hasta ahora. Dos protestas norteamericanas no han sido contestadas, y las autoridades comunistas aún han negado permiso a los funcionarios norteamericanos para visitar a Ward y otros detenidos.

EE. UU. no apoyará creación de un ejército en Alemania

WASHINGTON, 17.— (UP).— El Presidente Truman declaró en una conferencia de prensa que eran completamente infundadas las informaciones que Estados Unidos apoyaría la formación de un pequeño ejército alemán.

Al ser interrogado respecto a ese asunto, Truman manifestó categóricamente que no había una sola palabra de verdad en esas informaciones. Dijo Truman que la política sobre Alemania no se prepara en la mesa presidencial, sino en una serie de consultas entre las potencias interesadas.

Inglaterra no pagará mayor precio por carne argentina

LONDRES, 17 (UP).— Círculos informados dijeron que el Gobierno británico ha manifestado en forma categórica a los argentinos que no pagará un mayor precio por la carne durante 1949.

Añadieron que actualmente se realizan conversaciones en Buenos Aires, dentro del Comité Consultivo Anglo - Argentino, discutiéndose el problema de la carne y la autorización de las licencias de importación para las mercaderías británicas.

...JA DE PREVISION DE EMPLEADOS PARTICULARES

PROPUESTAS PUBLICAS

...Solicítanse Propuestas Públicas para la ejecución de las ...laciones de
CALEFACCION CENTRAL,
AGUA CALIENTE, Y
VENTILACION.
...nuestro edificio ubicado en calle Santo Domingo esquina de Teatinos
...Bases y antecedentes, desde esta fecha, en Huérfanos 1270, ...piso, Sección Estudios, de 15 a 17 horas.
...Las propuestas se abrirán el día jueves 24 de noviembre ...1949, a las 16 horas, en la Sala de despacho de la Vicepre...encia.

EL VICEPRESIDENTE EJECUTIVO.

Con motivo del fallecimiento del señor James R. Hobbins, Presidente de la Anaconda Copper Mining Company.

NUESTRAS OFICINAS PERMANECERAN CERRADAS HOY VIERNES 18 DE NOVIEMBRE.

CHILE EXPLORATION CO. — ANDES COPPER MINING CO.

Delegadas de 35 países asisten a conferencia de mujeres comunistas

MOSCU, 17.— (U. P.)— Dolores Ibarruri, dirigente comunista española, conocida con el nombre de "La Pasionaria", declaró ante la Conferencia Internacional de Mujeres, que la revolución rusa había abierto una nueva era de libertad. Las asistentes al acto se pusieron de pie y aplaudieron a la Ibarruri por más de cinco minutos, cuando el locutor anunció que la dirigente española iba a hablar.

"La Pasionaria" dijo que la revolución rusa ha inspirado los movimientos comunistas en China y en otras partes.

A la Conferencia asisten delegadas de 35 países, incluso de Estados Unidos, Gran Bretaña y Francia. El propósito de la misma es preparar planes para una campaña mundial en favor de la "paz y la democracia". Se esperaba que pronto llegarán las delegadas de otros 11 países.

El temario de la conferencia incluye la propuesta para celebrar una conferencia internacional femenina en Asia. "La Pasionaria" fué elegida por las delegadas para formar parte de la directiva, junto con las jefes de las delegaciones. Entre éstas se encuentran Muriel Draper, de Estados Unidos, y Marie Claude Vailland Coutourier, de Francia. Todas las que integraban la directiva se sentaron en una plataforma adornada con flores, y donde se ha colocado el busto de Lenin y el retrato de Stalin.

"La Pasionaria exhortó a las mujeres anglo-norteamericanas y de otras partes del mundo a intensificar la lucha contra Franco "y sus agentes en América Latina".

Facilidades a embarques de salitre en Argentina

BUENOS AIRES, 17. (U. P). — Por decreto del Ministerio de Hacienda, aparecido hoy en el Boletín Oficial, ha sido autorizado el despacho directo de buque a vagón, del salitre en bolsas que llegue a Argentina por los puertos de la zona de Boca o Barracas.

En los considerandos se dice que el decreto se funda en una petición de la firma ARCHILNIT (Sociedad Argentino-Chilena de Nitratos), que lo pidió, en vista que tal medio es más económico y más rápido para la conducción de los abonos a las zonas de consumo.

Mejora intercambio entre Canadá y América Latina

OTTAWA, 17. (U. P).— Al debatirse en la Cámara de los Comunes, la política exterior del Canadá, el Ministro de Relaciones Exteriores, Lester Pearson, dijo, con referencia a América Latina, que Canadá ha acogido con complacencia, el creciente cambio de opiniones con los países latinoamericanos, añadiendo que "sus puntos de vista han sido casi siempre similares con los del Canadá".

Expresó que el resultado tangible de las cordiales relaciones de Canadá con las Repúblicas Latinoamericanas, se refleja en el hecho de que el comercio con esos países casi se ha decuplicado desde 1939.

Con 103 personas a bordo cruza Océano Atlántico un avión

MOBILE, Alabama, 17. — (UP).— El avión C-74 "Globmaster" de las fuerzas aéreas de los Estados Unidos remontó el vuelo con rumbo a Inglaterra con 103 personas a bordo. Este es el avión que con mayor número de pasajeros ha volado sobre el Atlántico.

El enorme aparato de cuatro motores lleva una tripulación de tres hombres y 9ú miembros de las fuerzas aéreas que van a reemplazar a otros en Europa.

El avión hará escala para tomar combustible en Terranova y continuará su vuelo hacia Marham (Inglaterra) a 97 kilómetros al nordeste de Londres. Se cree que completará su vuelo en 27 horas.

1 muerto y nueve heridos en mitin en Río de Janeiro

RIO DE JANEIRO, 17. (U. P) — Diez personas se encuentran bajo tratamiento por las heridas que sufrieron cuando la policía disolvió una manifestación de comunistas y simpatizantes izquierdistas que se efectuó anoche.

En Sao Paulo, la policía informó que disolvió una manifestación similar. dispersando a las personas que asistían a ella.

RIO DE JANEIRO, 17. (U. P). — Como consecuencia del conflicto de anoche en un mitin de protesta contra la ley de seguridad nacional, murió uno de los diez heridos, una funcionaria pública, casada.

Contrariamente a lo que se dijo en las primeras informaciones, el mitin fué organizado por la Liga de Defensa de las Libertades Democráticas, entidad de raíces democráticas y no procomunistas. Entre los oradores figuraron representantes de la Unión Democrática Nacional en el Consejo Municipal del Distrito Federal.

Con 100 bombarderos busca EE. UU. superfortaleza que desapareció

CHOCARON A 8.000 METROS DE ALTURA 2 BOMBARDEROS NORTEAMERICANOS

HAY DIEZ MUERTOS Y SIETE DESAPARECIDOS

STOCKTON (California).— Dos aviones de bombardeo B-29 chocaron a unos 8.000 metros de altura, a medianoche, y cayeron en la zona del delta del río San Joaquín.

De acuerdo con las informaciones que se tienen, perecieron por lo menos diez de las 21 personas que viajaban en ambos aparatos. Siete hombres han desaparecido y otros cuatro se lanzaron en paracaídas, recibiendo sólo lesiones leves.

Grupos de rescate, cuyas labores fueron entorpecidas por la densa niebla que cubría la zona, no han podido determinar todavía la suerte de las siete personas desaparecidas. Algunas de ellas pueden haberse lanzado en paracaídas y caído en partes aisladas de la zona del delta, o todos pueden haber perecido al estrellarse y hundirse en el fango los aviones.

El lugar del accidente se encuentra a 16 kilómetros al norte de Stockton.

Uno de los aviones se estrelló en la isla McDonald, y sus restos se encontraban esparcidos por una zona de más de 500 metros. El otro cayó a casi cinco kilómetros de distancia y se hundió seis metros en el fango.

Hasta el momento, los sobrevivientes no han podido explicar cómo ocurrió la colisión.

Se extravió cerca de las Bermudas cuando vajaba directamente a Inglaterra

HAMILTON (Bermuda), 17.— (UP.)— La Fuerza Aérea de Estados Unidos está llamando a aviones desde puntos tan lejanos como Inglaterra y Tejas, para iniciar la más grande operación de búsqueda de tiempos de paz y localizar una Superfortaleza B-29 que desapareció en el Atlántico a la altura de Bermuda, con 20 hombres a su bordo.

Aviones del Servicio de Guardacostas, una fragata británica y numerosas embarcaciones grandes y pequeñas, se han unido a más de 100 bombarderos ya en vuelo o próximos a despegar, para efectuar una exploración sistemática de una superficie de 130.000 millas cuadradas en el Atlántico.

Lo último que se supo de la Superfortaleza perdida data de las 11.43 A. M. de ayer. A esa hora, el teniente coronel John Grable, piloto y comandante de la segunda escuadrilla de bombardeo, envió un mensaje radial de que se encontraba perdido y que le quedaba combustible sólo para cinco minutos y se preparaba para "picar".

El aparato, que iba en viaje directo de March Field, California, a Bermuda, en vuelo a Inglaterra, llevaba una tripulación de 11 hombres y un equipo terrestre de nueve hombres.

Perdió la ruta debido al mal tiempo y después de fallarle la brújula, buscando inútilmente Bermuda para poder aterrizar.

La Superfortaleza llevaba suficientes salvavidas para todos sus ocupantes.

Empresas norteamericanas se oponen a restringir entrada de petróleo a EE. UU.

NUEVA YORK, 17.— (U. P.) — Los representantes de otras tres empresas petroleras se opusieron a que se impongan restricciones a la importación de petróleo en Estados Unidos, en el segundo día de audiencias del subcomité de la comisión de negocios pequeños de la Cámara de Representantes.

Los representantes de Texas Company Shell Oil Co. y la Standard Oil Company of California, se opusieron a cualquier restricción a la importación de petróleo como ayer hicieron los portavoces de la Gulf Oil Company, Atlantic Refining Company y de la Cities Service Company.

El presidente del Consejo de Administración de Texas Company W. S. Rodgers, declaró que las "importaciones de petróleo extranjero no son suficientes para perturbar la economía internal", Rodgers expresó cierto temor por los informes de que los países que reciben ayuda del Plan Marshall proyectan exportar productos derivados de petróleo a Estados Unidos. Empero Rodgers se opuso a que el gobierno federal restrinja las importaciones.

D. B. Hodges, representante de la Shell Oil Co. al oponerse a la restricción en las importaciones, dijo: "La industria petrolera en general se beneficiará" con el libre juego de la oferta y la demanda.

Estados americanos estudian organización de ayuda en caso de desastres nacionales

WASHINGTON, 17.— (UP). — El Consejo de Organización de Estados Americanos dió orden al Departamento Jurídico de la Unión Panamericana, que estudie y sugiera los medios para una cooperación interamericana con fines de ayuda, en casos de futuros desastres como los ocurridos hace poco en Ecuador y Guatemala.

La propuesta al respecto fué presentada por el Embajador uruguayo José A. Mora.

La consideración de dicha propuesta fué el primer asunto que trató el Consejo de la Organización de Estados Americanos, bajo la presidencia del Embajador mexicano Luis Quintanilla, después que fué elegido para ese cargo.

Tres Palos
EL MEJOR Coñac

...NOS para niños en pantalón corto; precio de liquidación,
$ 395.-

PANTALONES para combinaciones de sport,
$ 360.-

PANTALONES de sport, en colores de gran moda,
$ 550.-

AMBOS para caballeros, en fina hechura,
$ 680 y $ 830

TENEMOS diez mil camisas finas, desde
$ 180.-

SENSACIONAL ES LA LIQUIDACION DE CASA "APSE"

CASA "APSE"
(EX DELPORTE)
BANDERA 693 - ESQ de ROSAS

PRECIOS QUE NOS DAN RAZON

CISTERNA

El futuro gran Barrio Residencial de Santiago!

ADQUIERA AQUI UN SITIO COMO INVERSIÓN O PARA SU RESIDENCIA

Paraderos 22 y 27

$ 5.000.-- AL CONTADO
$ 2.000.-- MENSUAL

Sitios: desde $ 63.000.-

Urbanización de lujo, grandes avenidas, plazas, calzadas de concreto. sitios totalmente plantados

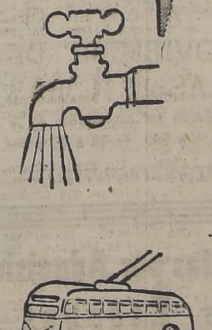

AGUA POTABLE
LUZ ELECTRICA

Aire puro de campo, con vista a la cordillera

Movilizacion: Día y Noche.

Proximamente: línea de troleybuses.

Valorización asegurada.

Su futura Residencia a pocos minutos del centro

Enrique RICHARD W. • Gregorio DONOSO P.
ESTADO 360 - 2º PISO
TELEFOS 32939 - 31278

REFERENCIAS:
DEPARTAMENTO PROPIEDADES Y URBANIZACIONES

Churchill atacó política exterior inglesa

Pidió apresurar el reconocimiento "de facto" del Gobierno de China comunista

LONDRES, 17.— (U. P.)— (Por Richard H. Shackford).— El ex Primer Ministro y dirigente conservador, Winston Churchill, atacó la política del Gobierno laborista británico sobre Alemania, y exhortó a Gran Bretaña y Estados Unidos a apresurar el reconocimiento, al menos de facto, del régimen comunista chino.

Churchill habló después de haberlo hecho el Ministro de Relaciones Exteriores, Ernest Bevin, quien inició el debate sobre la política exterior en la Cámara de los Comunes. Bevin habló sobre generalidades y Churchill lo acusó de haberse referido en un "tono almibarado en los actuales peligros que confrontan al mundo".

Churchill criticó duramente la política exterior del Gobierno laborista en general y refiriéndose a la política de Bevin sobre Alemania, dijo en tono sarcástico: "Ese es un caso y no el único en que el Ministro de Relaciones Exteriores le disparó a una paloma y le dió a un cuervo".

Los principales puntos que tocó Churchill en su discurso fueron: China. Sobre el reconocimiento del régimen comunista de China dijo: "Debemos tener contactos con esa gran zona del mundo. Parece algo difícil justificar el mantenimiento de las relaciones diplomáticas con el Gobierno soviético en Moscú y continuar sin contactos de facto con el régimen comunista chino". Agregó, sin embargo, que esa medida debía adoptarse sólo después de celebrar consultas con Estados Unidos y las naciones de la Comunidad Británica.

Alemania. Pidió que se admita oficialmente a Alemania Occidental en el Consejo de Europa lo más pronto posible, porque no debe perderse tiempo, "pues 1950 quizás sea el año decisivo en cuanto hacia dónde se volverán los alemanes".

España. Señaló que le extrañaba que se mantuviera un Embajador en Moscú y no en Madrid. Dijo: "El español es mucho más feliz y vive la vida más libre que el ruso, polaco o checoeslovaco. No creo que haya diez miembros en esta Cámara que si tuvieran que decidir mañana mismo si prefieren vivir durante los próximos cinco años en España o en Rusia, no sacarían pasaje para el sur".

Checoeslovaquia. Churchill atacó al Gobierno laborista por haber apoyado recientemente la candidatura de Checoeslovaquia a la banca en el Consejo de Seguridad en oposición a Yugoeslavia. Lamentó que el pueblo checo se haya convertido "en peón en el juego del Kremlin", y que el Gobierno checo sea "simple instrumento de la política soviética".

Yugoeslavia. Dijo que dudaba que el pueblo de Yugoeslavia fuese comunista. Y aún si lo es, recordó que también es un "pueblo montañés, libre, rudo y dispuesto".

Los diputados de la oposición trataron frecuentemente de interrumpir a Churchill y uno de ellos gritó "Tonterías", a lo que Churchill contestó: "Parece que él muy honorable caballero no tiene más que tonterías en su cabeza".

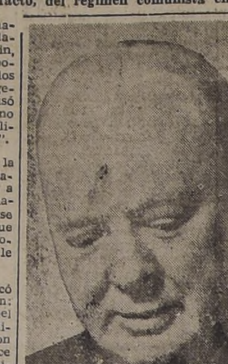

Winston Churchill.

Habitantes de Guam buscan refugios contra un tifón

AGANA (Isla de Guam), 17 (UP).— Los habitantes de esta localidad han buscado asilo en cavernas naturales y en refugios de protección, al empezar a castigar esta isla los primeros vientos del tifón, que avanza sobre ella con una fuerza de más de 160 kilómetros por hora.

La Oficina Meteorológica de la Marina dijo que la plena furia del huracán no llegará a la isla sino antes de algunas horas. Los fuertes vientos que asolan la zona han destruído varias cabañas y han hecho naufragar embarcaciones pequeñas en la bahía.

No se sabe aún si el tifón llegará a Okinawa o al Japón.

Huelga declararán en Francia todos los sectores obreros dominados por comunistas

PARIS, 17.— (U. P.) — Los sindicatos obreros franceses dominados por los comunistas, se solidarizaron con los sindicatos no comunistas en cuanto a declarar la huelga general por 24 horas, fijada para el 25 del presente mes.

La organización de la fuerza obrera no comunista, que dice contar con un millón y medio de afiliados, exhortó a éstos la semana pasada a una huelga general por 24 horas en apoyo al pedido de aumento de los jornales.

Hoy la Confederación General del Trabajo, dominada por los comunistas, ordenó ir a la huelga a sus afiliados que se calcula ascienden a dos y medio millones.

Ambas organizaciones rivales decretaron la huelga para apoyar sus exigencias en el sentido que se conceda un aumento general de los jornales a los trabajadores franceses.

El nuevo Gobierno de coalición que preside George Bidault, se ha negado a conceder un aumento general de los salarios, pero ha prometido una bonificación única y por una sola vez para elevar a un mínimo de 16.000 francos mensuales los jornales menores de esa cifra.

El Gobierno también ha terminado prácticamente los planes para retornar al sistema de negociaciones libres entre obreros y empleadores, sistema éste que había quedado suspendido desde 1939. El Gobierno también piensa fijar los nuevos salarios mínimos, probablemente de 15.000 francos mensuales.

Se prepara el Gobierno de Praga para comunizar la agricultura checoeslovaca

PRAGA, 17.— (U. P.) — Un Ministro del Gabinete indicó que el Gobierno se está preparando para iniciar una dura lucha para comunizar la agricultura checoeslovaca.

El doctor Jaromir Dolansky, Director del Plan Quinquenal nacional reveló, en un informe presentado a la Asamblea Nacional, que la industria se encuentra activa, pero que la agricultura se halla algo atrasada. Dijo que la quinta parte de los habitantes de la nación tienen cooperativas agrícolas y que los establecimientos agrícolas estaduales poseen cinco por ciento de tierra, pero que el sistema está en desarrollo.

Los observadores diplomáticos dijeron que el gobierno tendrá una dura labor por delante en la comunización de los establecimientos agrícolas de los campesinos de Bohemia y Moravia y especialmente de Eslovaquia, que son de naturaleza independiente y muy religiosos. Esos observadores consideraron que las cooperativas estaduales son el primer paso hacia un sistema completo de agricultura colectiva.

Dolansky dijo que la industria está adelantada respecto al programa estipulado por el Plan Quinquenal, porque los comunistas son mejores gobernantes y economistas que los capitalistas.

Checoeslovaquia se embarcó en un plan quinquenal en enero de 1949, después de completar un plan de dos años.

Descubierta en Bélgica una poderosa banda de falsificadores de billetes

LIEJA (BELGICA), 17.— (U. P.)— La policía dijo que llegan a 36 los detenidos en la más grande banda de falsificadores que ha sido descubierta en este país.

Expresó que se habían hecho seis nuevos arrestos, en relación con el descubrimiento de que 10 millones de marcos falsificados en Bélgica habían sido distribuídos en Alemania.

Se expresó que los nuevos arrestos estaban relacionados con los dos casos de que se dió cuenta hace una semana cuando se supo que desde el 26 de junio pasado se habían falsificado unos 25 millones de francos belgas en cheques de viajeros y más de 12 millones de francos en circulante holandés.

La banda estableció su red de operaciones en los Países Bajos y parte septentrional de Francia y trabajaba bajo la pantalla de una agencia de turismo, con el nombre de "Gulliver Travels".

Prohibe la entrada de mujeres al país, la "Constitución" de Baldonia exterior

HALIFAX (INGLATERRA), 17.— (U. P.)— El más reciente Estado del mundo nunca formará parte de las Naciones Unidas. Por otra parte, es muy difícil localizarlo en el mapa, y a veces su población no existe. Su característica más destacada es la de que no se permite a las mujeres traspasar sus límites.

El estado se llama Baldonia Exterior, y se halla en una isla de tres acres de superficie, situada al sudoeste de la costa de Nueva Escocia. La isla y el estado son de propiedad de Russell Arundel, norteamericano amigo de la caza y la pesca, quien adquirió el terreno a los pescadores de atún de la isla.

Arundel redactó una Constitución de Baldonia Exterior, fechada en el año 1.o de Baldonia, por la que se establece que los pescadores son una raza aparte, que tiene derecho a mentir y ser creídos; derecho a la vanidad, al elogio, a la adulación y al aplauso; que pueden maldecir, mentir, beber, jugar, dormir durante todo el día y pasarse toda la noche afuera, sin tener que tolerar la fiscalización o la simple presencia de las mujeres.

Arundel se dirigió a Estados Unidos para la temporada de caza. En su ausencia, las mujeres penetraron en Baldonia. Arundel promete, a su regreso, expulsarlas a todas.

12 heridos en accidente ferroviario en Mallorca

PALMA DE MALLORCA, 17.— (UP.)— El tren correo de Palma a Santany, al llegar al kilómetro 41 de la línea férrea en las proximidades de Capos, se le rompió un eje a la locomotora, lo que produjo el volcamiento de cinco vagones de primera clase. Doce pasajeros quedaron heridos aunque únicamente una mujer de gravedad, quien fué hospitalizada. Los heridos restantes lo fueron en estado leve y fueron curados en el mismo lugar del accidente, para luego continuar viaje.

MUNICIPALIDAD DE SANTIAGO

PROPUESTA QUILINEJA

La Ilustre Municipalidad de Santiago llama a Propuesta Privada para la adquisición de 5.000 kilos de quilineja, limpia, seca y de buena calidad.

La referida propuesta se abrirá el día martes 22 del presente, a las 4 de la tarde.

DEPARTAMENTO DE ADQUISICIONES

EMPRESA DE LOS FERROCARRILES DEL ESTADO

DEPARTAMENTO DE TRACCION Y MAESTRANZAS

Se solicitan propuestas privadas por el suministro de 30 coches de pasajeros de 3.a clase, metálicos, trocha 1,676 m. para importación.

Mayores antecedentes deberán solicitarse en la Sección Adquisiciones del Departamento de Tracción y Maestranzas, Alameda Bdo. O'Higgins 924, 2.o piso.

Las propuestas se recibirán hasta el 9 de Enero de 1950.

EL JEFE DEL DEPARTAMENTO

SERVICIOS DE BENEFICENCIA Y ASISTENCIA SOCIAL

LOTEAMIENTO DEL FUNDO "LO VALLEDOR"

PROPUESTAS PUBLICAS

Llámase a propuestas públicas, para un estudio de loteamiento y venta del fundo "Lo Valledor", situado en las comunas de Santiago, San Miguel y Cisterna de este Departamento.

El predio tiene una extensión total de 448.058 hectáreas y cuenta con una dotación de 32 regadores de la Sociedad Canal del Maipo.

De la superficie citada, la Beneficencia se reservará los lotes 3 y 4 indicados en el plano respectivo y que están ubicados adyacentes a los terrenos vendidos, para la instalación del Matadero Municipal de Santiago.

Los interesdos, con la base de los antecedentes que se les entregarán, deberán practicar los estudios del caso y formular sus ofertas sobre loteamiento y venta del predio.

Los antecedentes y bases pueden retirarse de la Sección Técnica de la Dirección General de Beneficencia, calle Monjitas 689, tercer piso, departamento 36.

Las propuestas se recibirán hasta el día 25 del presente, en la misma oficina indicada, a las 3 de la tarde.

SANTIAGO, 9 de noviembre de 1949.

EL SECRETARIO GENERAL

SERVICIO MEDICO NACIONAL DE EMPLEADOS

PROPUESTAS CARNE DE VACUNO

Solicítanse Propuestas Públicas, de acuerdo con las bases, para la entrega de carne de vacuno para el consumo de Sanatario de San José de Maipo.

Las propuestas se abrirán en la Vicepresidencia del Servicio, Santo Domingo N.o 1294, 2.o piso, el día:

28 DE NOVIEMBRE DE 1949, A LAS 17 HORAS.

Las bases deberán ser consultadas en la Central de Compras Teatinos N.o 569, de 13 a 17 horas.

EL VICEPRESIDENTE EJECUTIVO

Propuestas por Adquisición De Escobas

La Dirección General de Prisiones recibe propuestas privadas por la adquisición, en un solo lote, de 18,000 escobas, más o menos, de 6 costuras. Las escobas se encuentran en la Bodega General de la Penitenciaría, donde se pueden ver de 10 a 12 y de 15 a 17 horas.

Las ofertas se recibirán hasta las 15 horas del 21 del presente, en Villavicencio 346, en carta dirigida al señor Director General de Prisiones.

La Dirección General se reserva el derecho de rechazar todas las propuestas.

EL DIRECTOR GENERAL DE PRISIONES

BLANCO 1161 VALPARAISO TELEFONO

TERCER CONGRESO INTERAMERICANO DE RADIOLOGIA DA TERMINO A SUS LABORES HOY EN VIÑA DEL MAR

Los delegados se encuentran desde ayer en la ciudad-balneario como huéspedes del Municipio viñamarino. — Los actos de ayer.— Discurso de bienvenida del Alcalde, Dr. Gustavo C. Fricke.— Festejos.— Función de gala en honor de los delegados se realizó anoche en el Municipal

El Tercer Congreso Interamericano de Radiología, que ha reunido en nuestro país a los más connotados especialistas del mundo, continuó sus labores ayer en Viña del Mar.

Los delegados extranjeros y nacionales llegaron a esta ciudad en el expreso de la mañana y en automóviles alojándose en el Hotel O'Higgins como huéspedes de la I. Municipalidad de Viña del Mar.

BIENVENIDA

A las 12.15 horas en el salón de actos del Hotel O'Higgins, el Alcalde de Viña del Mar, doctor Fricke, dió la bienvenida, en nombre de la ciudad, a los delegados a este importante torneo científico.

En nombre del Comité Ejecutivo habló el doctor Valentín Alcalde, vicepresidente de la Sociedad Chilena de Radiología.

Finalizó el acto de bienvenida en el Hotel O'Higgins ofreciéndose a los delegados una copa de champagne.

FESTEJOS

La esposa del Alcalde de Viña del Mar, señora Maudie Thompson de Fricke y las señoras de los radiólogos de Valparaíso y Viña del Mar festejaron ayer a las esposa de los radiólogos extranjeros con un té en el Cap Ducal.

Anoche a las 22 horas la I. Municipalidad de Viña del Mar ofreció en el Teatro Municipal, una función extraordinaria de ballet en honor de los congresales. En esta función que constituyó un acontecimiento artístico y social, actuaron el ballet de la Escuela de Danzas y la Orquesta Sinfónica de Chile, bajo la dirección de Ernst Uthoff y Víctor Tevah, respectivamente.

A las 22 horas de hoy, el Municipio Viñamarino agasajará a los delegados al Tercer Congreso Interamericano de Radiología con un banquete en el Hotel Miramar, festejo con el que culminará el programa en Viña del Mar.

SESIONES DE TRABAJO

El Congreso celebró interesantes sesiones de trabajo en las que se trataron los siguientes temas:

1) Signos Radiológicos de las infecciones de la Pelvis Renal, por el Dr. Luis F. Ajamil, de Cuba.

2) Tratamiento del dolor en el Cáncer del Cuello Uterino, por el Dr. F. Carranza, de Argentina.

3) Los primeros conocimientos y prácticas de los Rayos X en América, doctor A. González (Guatemala).

4) Mucosografía obtenida en decúbito ventral al acecho con tubo en el dorso. Dr. J. A. Orfila (Argentina).

5) Clasificación de los tumores primitivos de los huesos.

6) Caracteres anatómicos y clínico-radiológicos del osteoblastoma maligno.

7) Equivalente histológico de las imágenes radiográficas de los tumores primitivos de los huesos. Dr. Brachetto-Brian (Argentina).

8) Osteo-condro-blastoma benigno.

9) El fibro-blastoma maligno de los huesos.

10) Los falsos tumores de los huesos. Por el doctor ... pello (Argentina).

11) Exploración ... Aparato Cardiovascular ... dios de contraste ... Kreutzer, M. Malen... Pennington, de Arg...

12) Explotación ... Aparato Cardiovascular ... dios de contraste ... Dorbecker; María V... Cruz, S. Borges y J. ... México.

13) Intento de ... la presión ... medio de la ... Doctores J. L. D... mini, J. P. Saprin... rraco, de Uruguay.

EL MAYOR EMBARQUE DE VINOS LLEVARA EL V. "BAARN" A EUROPA

El vapor de bandera holandesa "Baarn" se encuentra en puertos del sur cargando numerosos productos nacionales que conducirá a Europa en su viaje de regreso y que alcanzan a un total de 6 mil setecientas toneladas. El vapor Baarn pertenece a los registros de la Real Compañía Holandesa de Vapores.

Entre la carga que lleva, podemos anotar 500 toneladas de cobre de las cuales 100 van con destino a Bremen y 400 para Amsterdam. Un mil seiscientas veinte toneladas de vinos serán desembarcadas en Amberes, Amsterdam, Hamburgo y Bremen y es este el mayor embarque de vinos chilenos que se ha hecho en un solo envío; 1.500 toneladas de arroz chileno para Bremen; 1.315 toneladas de lentejas para Hamburgo y Bremen; 120 toneladas de frejoles para Melbourne (Australia) con transbordo en el puerto de Amsterdam; 460 toneladas de cebada para Amberes; 31 toneladas de fibra de cáñamo para Amsterdam y 350 toneladas de avena para Hamburgo.

SIMPATICA DESPEDIDA AL CONJUNTO COROS Y DANZAS DE ESPAÑA

Poco después de las 11 horas de ayer el vapor español "Monte Ayala" se desabracó del sitio de fondeo, sitio "A" del espigón en medio de las manifestaciones de despedida del numeroso público en su mayoría connacionales que concurrió hasta ese sitio. Una banda de músicos apostada en el espigón, ejecutó en el momento del zarpe de la nave el Himno Español y música popular española. Los componentes del conjunto de arte como igualmente la tripulación del barco contestaron emocionados tales manifestaciones de aprecio.

El "Monte Ayala" va en viaje directo a Guayaquil, para continuar después al Canal de Panamá y seguir viaje directo al puerto de Bilbao, en el Golfo de Vizcaya.

REVISTA ANUAL DE LAS EMBARCACIONES MENORES EFECTUARAN

La Gobernación Marítima de Valparaíso, ha dispuesto que entre el lunes 5 y el viernes 16 de diciembre se efectúe la revista anual de las embarcaciones menores de la matrícula de Valparaíso y de acuerdo con las disposiciones siguientes:

Lunes 5, revista de lanchas motorizadas fleteras del Muelle Prat; martes 6, botes fleteros del Muelle Prat; miércoles 7, chalanas del servicio fletero del muelle de la CSAV y botes de paseo; viernes 9, remolcadores y lanchas de carga de firmas comerciales; lunes 12, yates, lanchas motorizadas pesqueras, lanchas aguateras, petroleras y viveros; martes 13, las embarcaciones menores de la Caleta El Membrillo; miércoles 14 las embarcaciones de Caleta Portales; jueves 15, las de Caleta Concón, Caletilla, Higuerilla y Montemar.

La revista anual de embarcaciones menores terminará el viernes 16 de diciembre con las de las Caletas de Quintay y Laguna Verde.

INVESTIGACIONES EN SU NUEVO EDIFICIO

La Prefectura de Investigaciones de Valparaíso que estaba funcionando en el local de la antigua Estación Bellavista, ha comenzado a trasladarse a su nuevo edificio, ubicado en la Avenida Uruguay esquina de Yungay. Aun cuando el traslado, que comenzó a efectuarse desde el miércoles último, demorará varios días, podrá atender al público en su nuevo edificio a contar del lunes 21 del corriente.

El edificio, que perteneció al Banco de Chile en donde funcionó su Sucursal Almendral, fué adquirido por el Fisco, y sometido a reparaciones para el fin a que se le destinó. Las reparaciones costaron una suma crecida, pero en cambio el servicio de Investigaciones queda instalado con toda comodidad y seguridad.

NUEVA INDUSTRIA DE HILADOS INSTALARAN EN NUESTRA CIUDAD

En el edificio que ocupo hasta hace poco la Dirección Provincial de Sanidad va a ser instalada una nueva industria de hilados, la que comenzará a funcionar a mediados del próximo año. El edificio en la Avenida del Brasil esquina de General Cruz fué vendido por sus propietarios la Sucesión Vargas Raposo, al industrial porteño señor Víctor Forno, quien ha comenzado a efectuar las reparaciones y transformaciones del citado local, para dejarlo apto para el montaje de las maquinarias de la industria de nuestra referencia.

En las reparaciones y transformaciones del local, su nuevo propietario va a invertir una gruesa suma de dinero. Las maquinarias de la nueva industria fueron ya adquiridas en el extranjero y llegarán al país en los primeros días del próximo año, para ser retiradas de la Aduana y conducidas al local en que funcionará la citada fábrica.

Espectáculos de hoy

AVENIDA (5184).— Continuado: La isla de la perdición. Vivir con papá y Extraña cita.
CONDELL (2027).— Continuado: Entre gallos y medianoche y Yo quiero morir contigo.
COLON (2949).— Cielo amarillo.
CHILE (2599).— Bambi y Mi plata por un marido.
IRIS (2432). — Horizontes de sangre.
MUNICIPAL, VIÑA (81739). — Hogar de ensueños.
METRO (2111).— Feliz amanecer.
OLIMPO, VIÑA (81380). — La Traviata.
ODEON (5315).—El cura gaucho.
PACIFICO (6057).— Don Juan Tenorio.
PALACE (2400).— Africa ruge y Naufragio del Hésperus.
RIALTO, VIÑA (81906).—El pendenciero.
REX, VIÑA (85050).— La historia de una mala mujer.
RIVOLI (2268).— La madrina del diablo. El museo del crimen y La mujer que más amé.
REAL (2640).— Peor que el hombre.
VALPARAISO (5522).— La Carga de la Brigada Ligera.
VICTORIA (3778). — Besos al amanecer y Usurpadores de la tierra.
VELARDE (4654).— Se llamaba Carlos Gardel.
NOTA.—Los números entre paréntesis corresponden al del teléfono de cada sala.

JOVEN DE 22 AÑOS SE SUICIDO DE UN TIRO

En la madrugada de ayer, el joven Enrique Parra Tapia, de 22 años de edad, soltero, sin domicilio conocido, de profesión garzón, se suicidó en la vía pública, calle Alvarez frente al N.o 1154, en Viña del Mar, en las cercanías del Hospital de la mencionada ciudad. Los motivos se ignoran. Junto al cadáver se halló un revólver antiguo, de 6 balas, teniendo una de ellas la vainilla vacía.

El cadáver presentaba una herida en el corazón. Registrándose los bolsillos se le encontró una carta en que decía que dieran cuenta al Sindicato de Garzones para su sepultación. Se dió inmediato aviso al Juez del Crimen de Turno, el que luego de constituirse en el lugar del suicidio ordenó levantar el cadáver y enviarlo a la Morgue, para su reconocimiento médico legal.

INAUGURADO EDIFICIO DE COOP. VITALICIA

Invitados por la Cooperativa Vitalicia, Sociedad de Rentas, ayer a las 11 hrs. concurrieron a visitar el nuevo edificio de 16 pisos que dicha firma construyó en la Plaza Aníbal Pinto, con un costo de sesenta millones de pesos, el Alcalde, señor Leonidas Leyton, el Director Municipal de Obras, señor Camilo Moya Bravo; el ingeniero municipal, señor Raúl Jullian, y regidores porteños.

El Alcalde y comitiva fueron recibidos por el presidente de la sociedad, abogado don Guillermo Murillo Soffia, el arquitecto de la obra, señor Alfredo Vargas Stoller, el representante de la firma constructora Saa Vial, señor Germán Gamonal y el contratista señor Camilo Edwards, visitanto en su compañía el moderno edificio. Una vez terminada la visita, en la sala del directorio, les fué ofrecido un cocktail a los asistentes.

FUE ADJUDICADA UNA PROPUESTA CAMINERA PARA CAMINO COSTERO

Las propuestas que se estaban pidiendo para realizar algunas obras camineras en el Camino Longitudinal de la Costa, en el sector de El Algarrobo al norte de acceso al puente de San Jerónimo y que tiene un presupuesto oficial que alcanza a la suma de $ 165.516, le fué adjudicada al contratista señor Lorenzo A. Fajardo, por ser la más baja de las presentadas.

Concurrieron numerosos oponentes, pero en atención a ser la más baja y haber ejecutado otras obras similares a entera satisfacción, le fué adjudicada la propuesta al señor Fajardo.

ESCUELA "CANADA" PREPARA FUNCIONES PRO FONDOS SOCIALES

La dirección y el profesorado de la Escuela Superior N.o 40 de Hombres "Canadá", ubicada en el populoso barrio del Barón, está preparando una serie de actos de beneficio pro fondos sociales, con los cuales hay que atender a las necesidades de las jiras de estudio de los cursos superiores, del mantenimiento del desayuno escolar y de sus Colonias Escolares.

Con este objeto la Escuela "Canadá" ha hecho imprimir Bonos de Cooperación de valor de diez pesos, los que sirven de entrada a la velada artística y bailes que se efectuarán el sábado 3 y domingo 4 de diciembre, de 20 a 1 hora, y de 18 a 21 horas, respectivamente. Por su parte los sextos años del establecimiento han organizado una función cinematográfica matinal a efectuarse en el Teatro Avenida, el domingo 27 del corriente, a las 10 horas, pasándose en esta ocasión la pelcula "Hotel Berlin".

YERBA MATE Y CAFE BRASILEÑO TRAE EL B|MOTOR "AMADEO"

El buque-motor nacional "Amadeo", que pertenece a los registros de la Compañía Chilena de Navegación Interoceánica, anuncia su llegada a nuestro puerto, procedente de Río de Janeiro y puertos intermedios, vía del Estrecho de Magallanes, para el próximo miércoles.

Entre la abundante carga que trae al país podemos mencionar ochocientas toneladas de yerbamate y mil quinientas toneladas de café brasileño, destinados al consumo interno de nuestro país. En Punta Arenas embarcó ochenta toneladas de carnes congeladas de Magallanes de la Compañía Frigorífico Tres Puentes. Esta partida de carne congelada será embarcada inmediatamente de ser desembarcada, por ferrocarril a la capital para atender al consumo de la población.

Movimiento de ...

LLEGA...

Hoy viernes: MAULE, de Coral... SUECIA, de Gotem... PUNTA ARENAS, d... MAGALLANES, de P...
El sábado 19: LIRQUEN, de Pu... CONCON, de Puerto... GULF MERCHANT, ... Orleans.
El domingo 20: TRIVIA, de Nueva... LEENA DAN, de ...
El lunes 21: ANDINO, de Talca... AMADEO, de Río... SANTA FLAVIA, d... cisco.
El martes 22: CANELOS, de Iqui...
El miércoles 23: VILLARRICA, de P... SANTA MARIA, d... PONT EN BESSIN, ...
El jueves 24: VIÑA DEL MAR, ...
El martes 29: MAULLIN, de Iqui...

SALE...

Hoy viernes: MONTE AYALA, ...
El sábado 19: SUECIA, para Go... GULF MERCHANT, ... Orleans.
El domingo 20: MAGALLANES, pa...
El martes 22: SANTA FLAVIA, pa... cisco.
El miércoles 23: PILAR, para Iqui...
El jueves 24: SANTA MARIA, ... York.
El sábado 26: VIÑA DEL MAR, ... Arenas.
El martes 29: MAULLIN, para I...
El miércoles 30: IMPERIAL, para ... SANTA LUISA, ... York.

LAS FERIAS FR... DE AVDA. ARG... FUERON SUPRI...

Por una disposición ... fueron suprimidas l... cas de la Avenida A... tuándose el miércol... última. Los comerci... nen puestos en esa ... sentaron a la Intend... pusieron a la Prim... Provincial el grave ... esta medida les aca... legación de comer... del Ministro de E... mercio que les conc... trevista para hacer ... un memorial con s...

Para los vecinos ... Argentina, la supres... rias Francas es un ... pues dos veces por ... ne una gran cantid... las que son retirad... meras horas de la ... día siguiente; se le... das enormes en esta ... tos y calores; los ... bran los feriantes ... superiores a los que ... Mercados Municipal... que así sucede, p... adquieren los pro... penden, en el prop... Cardonal.

En realidad la s... Ferias Francas de A... tina, es una medid... salubridad.

TRANSPORTE ... LLEGO A VAL...

El transporte "P... de la Armada Naci... mañana de ayer ... Talcahuano, en don... portantes reparacio... haber estado por ... veinte meses en el ... a su regreso del ... tida cuando llevó ... la República hasta ... hospitalaria.

El transporte "P... debe zarpar en la ... na con rumbo a ... plir con la misión ... algunas barcazas ... cios de la Armada ... fecha exacta del ... sido fijada.

NUEVO TREN ESPECIAL DIRECTO A VIÑA DEL MAR

SALIDA: los JUEVES a las 7 de la tarde, desde el próximo Jueves 24 de Noviembre.

REGRESO: los VIERNES a las 3.15 de la mañana. Pasajes de IDA O IDA Y VUELTA. (Vuelta válida para cualquier tren). Tarifas corrientes.

Este tren como el "ESPECIAL" de los SABADOS a las 4 de la tarde, es directo a Viña-Valparaíso; LIMITADO a coches pullman y de primera clase, con ASIENTOS NUMERADOS.

La reserva de ASIENTOS y compra de PASAJES debe hacerse en la Empresa de Turismo "Montymar", concesionaria de estos trenes especiales, AGUSTINAS 615, fono 33324; durante la semana y hasta 2 HORAS ANTES de la salida del tren.

Recomendamos hacer las reservas con anticipación, para evitar aglomeraciones el último día.

VIAJE CON COMODIDAD Y SEGURIDAD UTILIZANDO ESTE SERVICIO ESPECIAL DE TRENES

FERROCARRILES DEL ESTADO

JOHNSON LINE

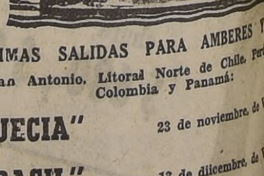

PROXIMAS SALIDAS PARA AMBERES Y ... Vía San Antonio, Litoral Norte de Chile, Perú, Colombia y Panamá:

"SUECIA" 23 de noviembre, de ...
"BRASIL" 13 de diciembre, de ...
"ARGENTINA" 10 de enero, de Valp...
"BOLIVIA" 23 de enero, de Valp...

AGENTES GENERALES
CIA. CHILENA DE NAVEGACION INTER...
PLAZA JUSTICIA Casilla 1410 — Teléfono 7721 VALPARAISO | AGUSTINAS ... Casilla 4246 — T... SANTI...

MPONENTE ESPECTACULO PRESENTARON ANOCHE LAS BARRAS

LEGORIA DE A NAVIDAD Y ANZA DEL FUEGO

A LAS 6.30 P. M. ...minables "colas" se em- ...ron a formar frente a las ...rtas principales del Estadio ...onal, cuando no se cumplían ...las 15 horas. A las 3 de la ...e, y utilizando todos los me- ...de locomoción disponibles, ...más "avivados" llegaron con ...etes bajo el brazo, como si ...n a un paseo campestre. La ...a se hizo larga para mu- ...s, que se sentaron en las sole- ...de las calles que circundan el ...po de juegos. El "cocaví" fué ...tribuyendo, y a ratos algu- ...se salían momentáneamente ...la fila, para surtirse con "menestras" en boliches de los alrededores. Nadie quería perder su puesto, peleándose la ubicación. "El que fué a Nacimiento, perdió su asiento, pero cuando llegó de las mechas lo sacó..." Mientras tanto el comentario cundía, en medio del llanto de "guaguas" que tampoco se quedaron en la cuna: ¿quién ganará? Ya a las 5.30, el personal del Estadio no pudo sostener la avalancha de público, que pujaba por ingresar al recinto, escenario de la fiesta de los deportistas universitarios.

En una hora apenas se completaron las aposentadurías. Colmadas éstas, el público se agolpó en la puerta de la maratón, la que franqueó produciendo un verdadero estrépito. El color rojo de los vestidos de las niñas, matizaba bien con el azul de las camisas sueltas de los hombres, todos atropellándose por tomar un buen sitio en la pista de atletismo y en el velódromo. Ya a las 7 de la tarde no cabía una persona más. Afuera reclamaban los que siempre llegan tarde y regresaban molestos por no haber podido participar de la fiesta. Alegatos y más alegatos con los carabineros, pechando en la última tentativa "Inútil, señores; el Estadio está colmado y no cabe ni una persona más". fué la última frase que oyeron los rezagados.

EMPIEZA EL ESPECTACULO

A las 9 P. M., ingresaron a la cancha los equipos de división especial de ambos planteles, que fueron recibidos con los gritos de "Ce-a-to-lei" y "Chi-chi-chi", por sus respectivos parciales.

El triunfo perteneció a la U. Católica, por 2 goles contra 1, en un partido que ofreció atrayentes alternativas y que gustó por el entusiasmo desplegado por ganadores y perdedores.

"ALEGORIA DE NAVIDAD"

En esta oportunidad, correspondió la presentación inicial a la "barra" de la Universidad Católica, en un número de especial emotividad, que se denominó "Alegoría de Navidad", y que alcanzó caracteres sencillamente extraordinarios.

Desde una torre de más o menos 50 metros de alto, apoyada en el costado norte de las galerías y que tenía como telón de fondo un inmenso "vitreaux" descendía una escalinata que llegaba hasta el arco del mismo sector. Las luces se apagaron en el momento oportuno, y se dió comienzo al novedoso e impresionante espectáculo, con la aparición de un "enviado" vestido de blanco, que anunciaba el nacimiento de Jesús, entre tanto, el locutor destacaba los pasajes del mismo. El enviado se acercó en seguida hasta el pesebre, mientras descendían por la escalinata los personajes que traían los presentes: Gaspar, Melchor y Baltasar, portando el incienso, oro y mirra. Se oían los "aleluyas", las canciones de cuna, en tanto avanzaban dos filas de antorchas que rodearon el pesebre, junto a treinta árboles de pascua, profusamente iluminados, que daban carácter a la escena.

Completo ya el "nacimiento" presenciado silenciosamente por la masa de público, se encendieron "guías de fuegos artificiales instalados encima de la cancha y que caían como lluvia plateada. El locutor pidió que se cantara "Gloria a Dios Cristo", respondiendo al llamado buena parte de la concurrencia. El espectáculo se hizo extraordinario, más bien dicho feérico. El aplauso final atronó la "olla" del magnífico Estadio, premiando el esfuerzo gastado por los dirigentes de la Universidad Católica.

"DANZA DEL FUEGO"

Acallados los aplausos y el comentario a que obligó el número anterior, se hizo presente en el campo, la "barra" de la Universidad de Chile, que rindió un homenaje a la Juventud, con una magnífica interpretación de la "Danza del Fuego", del maestro español Manuel de Falla.

Primeramente, y en cuanto la Orquesta Sinfónica ubicada en la torre sur dió comienzo a la canción chilena "Una parva de paja", ingresaron al campo dos columnas, formadas por hombres y mujeres, que interpretaron bailes populares frente a la tribuna oficial, y luego formaron inmensas rondas en ambos arcos.

Finalizado el baile popular, que fué muy aplaudido, hicieron su entrada las integrantes de un ballet, vestidas con vaporosos trajes de fina gasa de seda. Formaron un círculo en el centro, y en cuanto se completó, la Orquesta Sinfónica ejecutó la "Danza del Fuego", de Falla, que pronto interpretaron magníficamente las bellas bailarinas, con movimientos extraños, atrayentes, rígidos y candenciosos, alzando los brazos, cruzando y haciendo espirales con las manos frente a un fuego imaginario. El artificio se hizo majestuoso con las verdaderas lenguas de fuego que caían sobre el escenario y luego se esparcían por todos los costados, como arrasando lo que hallaban en su trayectoria luminosa de mil colores y de fantásticos gestos. Luces y más luces, mientras las bailarinas se contoneaban como si fueran el fuego mismo, expresado en toda su vivacidad con ágiles movimientos, y con suaves y lentos pasos cuando se hacía tenue.

Igual que la presentación de la U. C., la barra de la "U", recibió un saludo ancho del público, con el cual le hizo conocer su satisfacción por el majestuoso espectáculo que le había ofrecido.

COPUCHA DE LA "U"

Inmediatamente después, ingresó a la cancha don "Juan Tenorio", con cementerio y todo. "Doña Inés del alma mía, luz de donde el sol la toma, cual lindísima paloma"... Don Juan conversó primero con los "muertos que tu matastéis", para resucitar luego a "Verdejo", vale decir, según él, a la U. C. y la Unión Española, recordando los incidentes provocados por ésta última, y a los 12 clubes que participan en el torneo profesional de fútbol. Los chistes y "gracias" del eterno don Juan, provocaron hilaridad en los "futbolizados", mientras en el otro sector, se recibió con no poca frialdad.

...O EL GOL.— El gol que dió el triunfo a la Universidad ...le sobre su tradicional contendor, fué anotado por Pedro López, al minuto de juego, mediante un violento tiro libre, en que nada valieron los esfuerzos de Livingstone.

1.er DESEMPATE ENTRE "CALI" Y "MILLONARIOS"

BOGOTA, 17. — (UP).— Ha despertado un enorme interés el primer match de desempate que jugarán el domingo en la ciudad de Cali los clubes "Millonarios y "El Deportivo Cali".

Ambos equipos empataron durante el campeonato profesional en el primer puesto de la división profesional.

En la primera rueda los equipos empataron por el score de 3 en Cali; pero en la revancha. Cali venció sorpresivamente por la cuenta de 2 a 0 en un juego en que desmereció la actuación del Millonarios.

Después del match en Cali, se jugará otro cotejo en Bogotá y en caso de que cada team gane un partido, se jugará un tercero en la ciudad que se designe al efecto.

FUTBOL OFICIAL EN LA QUINTA NORMAL

La Asociación de Fútbol de la Quinta Normal ha programado para el domingo los siguientes partidos oficiales:

CANCHA ESTADIO ZAMBRANO N.o 1.— Patricio Lynch con Dep. Julio Ruiz; primeros equipos, a las 16.30 horas; segundos equipos, a las 15.30 horas; terceros equipos, a las 14.30 horas; director de turno, Textil Lourdes.

CANCHA ESTADIO ZAMBRANO N.o 2.— Dep. Klockmann con Juventud y Progreso; primeros equipos, a las 16.30 horas; segundos equipos, a las 15.30 horas; terceros equipos, a las 14.30 horas; director de turno, Juan Gracia.

CANCHA CAUPOLICAN, San Pablo N.o 4773.— Dep. Academia con Dep. Sotomayor; primeros equipos, a las 16.30 horas; segundos equipos, a las 15.30 horas; terceros equipos, a las 14.30 horas; director de turno, Dep. Ecuador.

CANCHA CRISTAL YUNGAY.— Caupolicán S. C. con Cristal; primeros equipos a las 16.30 horas; segundos equipos, a las 15.30 horas; terceros equipos, a las 14.30 horas; director de turno, Racing Club.

Dos partidos anuncia el fútbol aficionado

PARA EL DOMINGO

La División de Honor Amateur de la Federación de Fútbol de Chile, fijó para el domingo dos partidos por el primer campeonato oficial: Unión Ferroviarios con Santiago National, en el Estadio Ferroviario y Walter Müller con Gimnástico Administración del Puerto, en el Estadio Naval de Valparaíso.

El Santiago National se constituirá en un rival de no poco cuidado para el invicto team del U. Ferroviario, en razón de la recuperación que ha acusado en las últimas fechas. Walter Müller con Administración del Puerto deben hacer un buen partido, pues se trata de equipos que saben luchar con entusiasmo y tesón.

NSTITUTO SAN CRISTOBAL

TELEFONO 30928

CASILLA 9554

PROFESOR AUTORIZADO

...SEÑA A MANEJAR Y MECANICA EN AUTOMOVIL CON DOBLE CONTROL

exámenes y documentos

INSCRIPCION DIARIAMENTE

MAC IVER 518 ESQ. MONJITAS

¡EL GOLF ES CRUEL ... para el rostro!

DICE EL CAMPEON BOBBY LOCKE:

"Cuando juego al golf bajo un sol rajante, o en los días de frío húmedo y cortante, se me pone el rostro adolorido y sensible. Pero puedo afeitarme cómodamente a ras de piel, sin irritaciones dolorosas, si uso la Crema Williams que contiene Lanolina. ¡Es realmente un bálsamo para mi piel!"

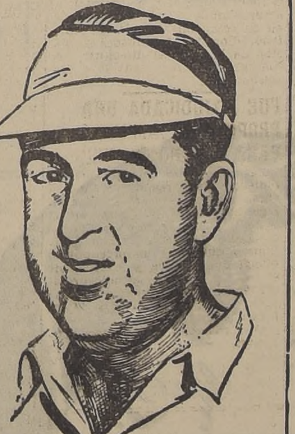

Los médicos a menudo recetan Lanolina para aliviar las irritaciones cutáneas. La Lanolina en la Crema Williams le permite a usted afeitarse a ras de piel sin irritación dolorosa— deja el rostro suave y fresco. ¡La Crema de Afeitar Williams no cuesta más que otras marcas! Compre un tubo hoy.

WILLIAMS
CONTIENE LANOLINA

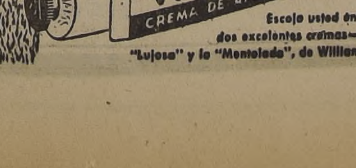

Escoja usted entre dos excelentes cremas—la "Lujosa" y la "Mentolada", de Williams.

ES UN Rosenblitt

MEDIA Confección

● CORTE PERFECTO

● CONFECCION ESMERADA

● CASIMIR DE OPTIMA CALIDAD

● DIBUJOS EXCLUSIVOS

MAGNIFICAS camisas en popelina importada, desde

$ 350.--

CORBATAS de seda dibujos modernos, con armado inarrugable, desde

$ 85.--

GRAN SURTIDO EN AMBOS DE SPORT Y TERNOS EN CASIMIRES FINOS, DE CONFECCION PERFECTA

PUBLICIDAD "LA NACION"

CONSULTE NUESTRO SISTEMA DE CREDITOS

Rosenblitt S.A.C.

ESTADO ESQ. HUERFANOS
HUERFANOS ESQ. AHUMADA
y AHUMADA CASI ESQ. PLAZA DE ARMAS

SABADO ABIERTO EN LA TARDE

BUEN CUADRO INFANTIL.—Este es el equipo del Defensor Thompson que está actuando con mucho éxito en el torneo de los Barrios, en honor de LA NACION.— En el grabado, de izquierda a derecha, están de pie: Sánchez (presidente); Guzmán, Palma, Guzmán, Gutiérrez, López, Riveros y Hernández (dirigente).— Hincados: Sánchez, Valenzuela, Silva, Vera y Jara

CON GOL DE LOPEZ, LA...

(DE LA PRIMERA PAGINA)

adeptos, resultó merecida y elocuente. Supo esta vez explotar la capacidad ilimitada de sus aleros Sergio Yori y Pedro Hugo López, que abrieron la defensa del rival y provocaron situaciones de apremio para el gran Livingstone, que anoche se mostró compungido como capitán de la U. C., en una postergación que aumenta la incertidumbre de la conquista.

Fué el de anoche el mejor de los espectaculos ofrecidos hasta ahora por ambos planteles. Rivales que se merecen, que se agrandan cuando se confrontan, brindaron emoción a las 60 mil personas que se dieron cita en el Estadio Nacional, que sirvió de escenario magnífico a la puja entre caballeros del deporte.

Contrastó el ritmo lento de la segunda fracción con la impetuosidad y ansias de triunfo de la etapa inicial. La U. C. quso ganar desde el principio, pero pronto debió convencerse de que tenía al frente a un adversario que no se dejaba dominar. Parecía como que la "U" se quería desquitar de aquel clásico nocturno cuando fué campeón. Entonces la U. C. nada tuvo que ver con que su rival estaba en las puertas de la victoria. Anoche, la "U" se tomó la contra.

Justamente, a las 23.31 horas, hizo su entrada a la cancha por el túnel, el equipo de la Universidad de Chile, siendo atronadora la recepción por parte de sus parciales.

Un minuto después, ingresó el conjunto de la Universidad Católica, recibiendo iguales manifestaciones de sus adeptos, que anoche aumentaron, como asociándose ya al regocijo que habrá de provocar la obtención del título de campeón del principal torneo de fútbol del país.

Bajo la dirección del árbitro inglés, Mr. Harry Hartles, a quien secundaron los guardalíneas señores Sergio Bustamante y Juan Las Heras, los equipos formaron de la siguiente manera:

UNIVERSIDAD CATOLICA: Livingstone; Arriagada y Roldán; Alvarez, Almeyda y Carvallo; Prieto, Moreno, Infante, Riera y Mayanés.

UNIVERSIDAD DE CHILE: Ibáñez; Alamos y Negri; Sepúlveda, A. Yori y Busquets; S. Yori, Ramos, Arbtte, Guzmán y P. H. López.

1 minuto: Arriagada falleó a Abatte a dos metros del área chica. El juez hizo sonar de inmediato el silbato y ordenó al instante la ejecución del tiro libre correspondiente. Lo hizo efectivo P. H. LOPEZ que con sorpresivo lanzamiento venció netamente a Livingstone. ¡Gol!

5 minutos: violento tiro de distancia que expidió Almeyda, dió en el horizontal.

8 minutos: el árbitro llamó enérgicamente la atención a Livingstone, por salir de su arco a dar instrucciones airadas a sus compañeros.

9 minutos: Mr. Hartles detuvo el juego para ordenar la salida del campo de un fotógrafo.

13 minutos: Arriagada cometió foul en contra de Guzmán. Se ejecutó un tiro libre y el mismo insaf convirtió gol que fué anulado por posición adelantada.

19 minutos: Mayanés conectó un corner que recibió Moreno, cuyo cabezado detuvo Ibáñez en gran jugada.

20 minutos: centró S. Yori, cabeceando Pedro H. López, y en difícil intervención contuvo magníficamente Livingstone.

25 minutos: ante sorpresivo tiro alto de Yori, se lució de nuevo el meta de la U. C.

44 minutos: Abatte pasó a Guzmán, que shoteó cuando Livingstone salía de su valla, pero le hizo en forma desviada.

45 minutos: Mr. Hartles llamó por quinta vez la atención a Prieto, indicándole que en una nueva infracción en contra de Negri, lo expulsará del campo.

SEGUNDO TIEMPO

A los 15 minutos: "Caricho" Guzmán, desde la última línea, colaboró con Abatte, pero éste perdió el remate que insinuó de zambullida. La pelota cayó en poder de López, quien desvió el lanzamiento decisivo.

A los 17 minutos: Moreno apoyó a Infante. El centro forward avanzó corto trecho y proyectó violento tiro que Ibáñez controló magníficamente.

A los 20 minutos: Mayanés, que anoche se mostró rapidísimo, conectó de primera un pase de Riera, obligando a Ibáñez a una estirada espectacular.

A los 25 minutos: Infante perdió buena oportunidad para el empate, al desviar shot que expide desde muy cerca, pero Ibáñez, que estuvo en su mejor noche, contiene con facilidad.

A los 35 minutos: Abatte se encarga de probar suerte ante Livingstone, pero el capitán de la U. C. responde exitosamente.

A los 38 minutos: ya en la desesperación por el empate, Mayanés deja el balón en los pies de Infante, quien, vigilado estrechamente por Alamos, consigue rematar débilmente, lo que permite la intervención fácil y desenvuelta de Ibáñez.

FUE DETENIDO EL GERENTE DE LA U. C.

El señor Luis Retamal, gerente del Club Deportivo de la Universidad Católica, que se dirigía ayer en la tarde al Estadio Nacional, atropelló a un Oficial de Carabineros, por lo cual quedó detenido a la espera del examen médico.

Básquetbol, deporte popular en EE. UU.

Lo practican 20 millones de personas

A propósito de la visita a Chile, del equipo norteamericano de básquetbol, "Phillip 66", es interesante observar la enorme divulgación que ha tenido este deporte inventado en 1891. En Estados Unidos se ha calculado que unos 20.000.000 de hombres y mujeres, niños y niñas, juegan anualmente al básquetbol, aparte de otro tanto de entusiastas espectadores.

Al igual que en todos los deportes, el básquetbol estimula los sentimiento de camaradería, iniciativa, confianza en sí mismo y cooperación. Además de estas cualidades, exige una habilidad extraordinaria y desarrolla admirablemente la rapidez de acción y la aplicación de tácticas ofensivas y defensivas.

El básquetbol puede jugarse en cancha cubierta o al aire libre. Las medidas reglamentarias de la pista son 28,2 metros por 15 metros. Los teams se componen de cinco jugadores: dos FORWARDS, dos GUARDS y un CENTER. La "canasta" a cada extremo de la pista se halla colocada a 3 metros del suelo.

La divulgación mundial del básquetbol es atribuida, en gran parte, a elementos de la Asociación Cristiana de Jóvenes, quienes la adoptaron como parte de sus distracciones atléticas en muchos países de Europa, en Turquía y en la India. Por su parte, los misioneros llevaron este juego a la China y a Siria, y los constructores del Canal de Panamá, a dicha zona. Los soldados norteamericanos lo introdujeron en las Filipinas, en Alemania y en Francia.

Una de las ventajas del básquetbol es que pueden jugarlo tanto hombres como mujeres.

En 1891, James Naismith, profesor de educación física en el Spingfield College, ideó el básquetbol como un juego bajo techo, que supliera en invierno al baseball y al fútbol, el que fué acogido con gran entusiasmo desde su comienzo. Los reglamentos del juego no han variado desde aquella época. Cada equipo es de cinco jugadores masculinos (seis femeninos), además de seis apuntadores; un árbitro, un UMPIRE, dos TIMEKEEPERS y dos SCORERS. Existe una pequeña diferencia en los reglamentos femeninos, como asimismo entre los del básquetbol profesional y amateur.

En los últimos años, la habilidad de los jugadores ha progresado considerablemente, debido a que éstos han practicado desde niños. Se han impuesto los jugadores de gran estatura sobre aquellos de estatura mediana. Entre los equipos vencedores en los Estados Unidos se distinguen los de las escuelas del Oeste, tales como el de la Universidad de Utah, que ganó el título de la National Collegiat Athletic Association la temporada pasada, el mayor honor del básquetbol escolar. Han descollado, entre otros, el equipo de la Universidad St. John, ganador del torneo celebrado en Madison Square Garden ante una concurrencia de 15.000 espectadores, la Escuela Militar de Dartmouth, Duke University, Colorado College, actuando en diversas competencias a través de todo el país.

Además de los torneos nacionales de básquetbol en los Estados Unidos, cada año hay opción a cuatro títulos internacionales: el de la Y. M. C. A. Americana que compite contra los canadienses; el del Lejano Oriente, incluyendo a la China, el Japón y las Filipinas, celebrado en Shankhai; el del Internacional Femenino, en Cleveland, Ohio, y el Internacional Sudamericano.

TERNOS
DE TEMPORADA!
Y CONFECCIONES FINAS
ofrece
SASTRERIA
ARGENTINA
San Pablo 1279
AMPLIOS CREDITOS

$ 2.300.000

En forma extraoficial se anunció anoche que el bordereau alcanzó a la suma total de $ 2.300.000, vale decir, un record para todos los espectáculos realizados hasta ahora en el Estadio Nacional.

Mario Ibáñez fué la figura de la cancha

Se distinguieron en el clásico nocturno de 1949 de las Universidades de Chile y Católica, los siguientes jugadores:

En la "U": Ibáñez fué figura principal del encuentro; Negri, mejor que Alamos, en la zaga; Yori y Busquets, en la mediazaga, y Sergio Yori y Pedro H. López, en la delantera.

En la U. C.: Livingstone, muy bien, pero inferior, como en clásicos nocturnos, a Ibáñez; Roldán superó a Arriagada; Alvarez y Almeyda, dejaron atrás a Carvallo; Moreno se dedicó a colaborar en la defensa; Riera, fué el organizador en el ataque de la U. C., en tanto que Infante no consiguió rebasar la defensa de Alamos.

FINALIZO EL TORNEO INTERNO DEL "ROYAL"

En la pista de la Quinta Normal, se efectuó el domingo último la etapa final del Campeonato Interno de Atletismo del Club Atlético Royal, en honor del presidente honorario de esta antigua institución, señor Aurelio Simonetti, y como un homenaje póstumo al socio fallecido, Justo Peña de la Cruz. Los resultados generales de las distintas pruebas, los damos a conocer a continuación:

VARONES: 100 metros. 1.o Fernando Campos, y 2.o Osvaldo Pinto. 200 metros, 1.o Fernando Campos, y 2.o Francisco Chalot. 400 metros, 1.o Osvaldo Pinto, y 2.o Fernando Campos. 800 metros, 1.o Osvaldo Pinto, y 2.o Fernando Campos. 1.500 metros. 1.o Ramón Alegría, y 2.o Hernán Roa. 3.000 metros. 1.o Hernán Roa, y 2.o Eduardo Espinoza. 5.000 metros, 1.o Ramón Alegría, y 2.o Leopoldo Freire. 10.000 metros, 1.o Leopoldo Freire, y 2.o Alberto Romero. Salto largo, 1.o José Chalot, y 2.o Raúl Leiva. Salto alto, 1.o José Chalot, y 2.o Eduardo Astorga. Salto con garrocha, 1.o Eduardo Astorga, con 2.68 metros. Lanzamiento de la bala, 1.o José Chalot, y 2.o Enrique Pardo. Lanzamiento del disco, 1.o José Chalot y 2.o Enrique Pardo. Lanzamiento del dardo, 1.o José Chalot, y 2.o Luis Alfaro. Lanzamiento del martillo, 1.o José Chalot, y 2.o Francisco Chalot. Posta de 4 por 100, 1.o Equipo B, formado por Campos, F. Chalot, Labarca y Astorga. Posta de 4 por 100. 1.o Equipo A. formado por Alfaro, Campos, Romero y Espinoza.

DAMAS: 80 metros, 1.a Silvia Martínez, y 2.a Valentina Silva. 100 metros, 1.a Adriana González, y 2.a Valentina Silva. Salto largo, 1.a Silvia Martínez, y 2.a Adriana González. Salto alto, 1.a Adriana González y 2.a Valentina Silva. Lanzamiento de la bala, 1.a Silvia Martínez, y 2.a Valentina Silva. Lanzamiento del dardo, 1.a Valentina Silva, y 2.a Silvia Martínez. Posta de 4 por 100, 1.o equipo A. formado por Gloria Cataldo, Silvia Martínez, Adriana González y Valentina Silva.

HIZO LO QUE PUDO.— Un desempeño altamente satisfactorio tuvo Sergio Livingstone en el match de anoche. En el libre, que le marcó López, nada pudo hacer. Después, cuando pre sionó la "U", tratando de confirmar lo inapelable de se lució conteniendo numer osos lanzamientos dificilísimos.

Dejemos que opine el PÚBLICO

PROTESTA

Nos es grato dirigirnos a Ud. para manifestar nuestra más severa protesta, por la forma en que se llevó a efecto la venta de entradas a galería, para la realización del Clásico Universitario Nocturno, en el Estadio Nacional.

Por la prensa nos hemos informado que, antes de iniciarse la venta al público de dichas entradas, éstas ya han sido totalmente colocadas, quien sabe a qué personas.

Es lamentable, señor Director, que, se haya desvirtuado en esta forma la finalidad de esta fiesta deportiva nacional, dado el entusiasmo de todo el público por este espectáculo. Se ha afirmado repetidas veces, que los clásicos de football universitarios constituían una auténtica fiesta popular, en la cual se daba oportunidad a todo el pueblo para disfrutar de estos momentos de alegría general.

Es por eso señor Director, que nosotros no podremos asistir, solamente por no tener amistades entre los universitarios, ya que entradas no se venderán en el Estadio.

Le rogamos, señor Director, que haga publicar estas líneas en la sección que Ud. tan dignamente dirige, para que de esta manera conozca el p o la reacción de algunos depor stas, sobre la forma en que se realiza esta importante fiesta.

Sin otro particular, nos suscribimos de Ud. sus Attos y SS. SS. — Deportistas desilusionados. —(Fdos.): Mario Ríos M., carnet 1096865, Stgo.; Edmundo Rozas H., Mario Mantilla O., Pedro Araya F., Teófilo Chavarría B., Elías Alarcón L., Leonardo Jorquera R., Danilo Queirolo G., Silvia Araya O.

SOBRE UN INCIDENTE

Tuve ocasión de ser testigo del incidente ocurrido en el partido Unión Española-Magallanes.

Creo que estoy en situación de juzgar desapasionadamente el bochornoso incidente, y a mi juicio si es reprochable la actitud imprudente del hincha magallánico al tratar de golpear al árbitro, lo es también la del linesman, señor Barahona, del Cuerpo de Arbitros de la División de Honor, por cuanto golpeó cobardemente a una persona que no estaba en situación de defenderse. Esto destaca por una parte el criterio infantil de una persona cuya misión es contribuir al orden y mejor interpretación del reglamento futbolístico, y por otra parte la irresponsabilidad de algunos espectadores que no van a gozar de una tarde deportiva sino a protagonizar verdaderos duelos pugilísticos y a desprestigiar con sus actitudes las divisas de que son simpatizantes.— (Fdo.) FERNANDO COOK C.

SIETE MILLONES DE NACIONA... PRODUCIDO EL CERTAMEN ARG...

BUENOS AIRES, 16. (Especial).— En las 90 fech... peonato de primera división de fútbol se han recau... pesos, como producto de la venta de 3.271.387 local... superior en 1.401.287 pesos, a la obtenida al término ... anterior y que fué de 5.608.248 por el expendio de ... letes de acceso a los estadios. Mientras el año pasa... ron 428.666.85 por impuestos, esta temporada en l... dos clubes más en la categoría, se pagaron 671.96... horarios a réferees y linesmen y aportes jubilatorios... tra 355.235 de este año; 247.607.75, retenidos por ... contra 418.764.92, y 148.563.36 contra 179.470.03 de... Caja de Previsión. El año último al término del torneo... sima fecha se jugó el 12 de diciembre— Boca Juniors ... do 467.330.65 pesos netos y este mismo club en lo que... curso actual obtuvo 678.513.75 pesos; seguido por Rive... 490.131.54; Racing, con 479.927.55; San Lorenzo de ... 458.749.43; Independiente, con 388.697.53; Platense, ... Huracán, con 254.926.46; Estudiantes de La Plata, ... Vélez Sarsfield, con 240.555.97; Atlanta, con 235.460... y Esgrima de La Plata, con 226.633.89; Chacarita ... 216.321.50; F. C. Oeste, con 214.457.94; Newell's O... 214.286.34; Banfield, con 202.978.59; Rosario Central, ... Tigre, con 186.058.61, y Lanús, con 162.749.19 pesos.

QUIERE ORDEN Y SILENCIO

La División de Honor del Fútbol, como organismo grande y que cada vez se está extendiendo más, debía formar un cuerpo de policías o vigilantes propios —tal como lo tiene el Estadio Nacional— a objeto de proteger la corrección de los espectáculos que organiza.

Las funciones de este cuerpo de la División de Honor, que podría estar constituido por ex carabineros, por ejemplo, podrían ser las siguientes: sacar de los Estadios a todos aquellos que pronuncien palabrotas feas o torcidas; hacer respe... mas y a los niños; acceso a aficionado... dos y antihigiénicos ensucien con resto... bles; estar listos pa... los árbitros y hacer... decisiones; saber ... cualquiera incidente organización tendría... do lo concerniente a... arrollo de las reunio... cas. A los hinchas ... bién podría hacerse... mediante manguera...

En esta forma lo... desapasionadamente... drían seguir las ale... ciosamente, concen... que observan, sin ve... sus instantes de ... nifestaciones desfa... deben existir. No ... en Inglaterra, ... mundial, hacia ba... partidos.

Destaquemos que... tan del fútbol, ... son iguales que ... cine, necesitan ... agradable ir a un ... dos gritan, vocifera... versas manifestac... can el sistema ... normal.— (Firma... Gálvez W.

SELECCION...

En vísperas del ... Mundial de Fútbol ... minatorias, varios ... han escrito dando ... su opinión acerca ... rá formar el selec...

Damos a conocer ... tas opiniones:

L. A. O., de L... vingstone; Wirth y ... ña, Atlagich y Alb... Romo, Rebello, Mo... López.

Carnet 1647837: ... vingstone; Arriaga... Machuca, Aguilar y ... mazábal, Campos ... nández y P. H. Lóp...

Carnet 642711: ... Urroz y Arriagada; ... rela y Muñoz; Sá... maschi, Riera, C... H. López.

Oscar Soto V., Sa... tiago: Livingstone; ... García; Machuca y ... Mayanés, Campos ... dez y P. H. López.

Miguel Claramun... Angeles: Livingsto... Roldán; Machuca y ... ri; López, Prieto, ... Riera.

Herminio Cubillos... net 40665: Livingst... y Negri; Acuña, S... Hormazábal, Campos ... y G. Díaz.

José Omar Cerda... lián: Livingstone; ... Machuca, Sáez y G... mazábal, Campos, ... P. H. López.

IMPRECIRA
PUBLICIDAD.

José M. Moreno!

aclamado por los públicos de ARGENTINA, CHILE, MEXICO y toda AMERICA, como estrella máxima del fútbol de todos los tiempos, y actual brillante componente de la "ofensiva" de UNIVERSIDAD CATOLICA, comenta...

"...Dos recuerdos inolvidables conservaré siempre de mi grata estadía en CHILE; la impresión imperecedera de haber actuado en los "clásicos" universitarios y la agradable sorpresa de comprobar la calidad insuperable de LLODRA, LA CAMISA DEPORTIVA QUE DOMINA LA CIUDAD...!"

Llodrá

LA CAMISA DEPORTIVA QUE DOMINA LA CIUDAD
VENTAS POR MAYOR Y AL DETALLE: SAN DIEGO 2067 • FABRICA SAN DIEGO 2060.

El domingo, el "clásico" de todos los tiempos: Colo Colo-Magallanes

¿Magallanes?... ¿Colo Colo?

Ellos el verdadero clásico del fútbol chileno. Albos y albiceleste mantienen una rivalidad que va para los 25 años, pero cada vez que se confrontan, renacen los deseos de ambos equipos de establecer una superioridad que nunca llega.

Nada importa el lugar que ocupen en el cómputo del torneo profesional. Se trata de rivales de tradición, con una trayectoria de todos los matices. Una vez estuvieron excelentes los albos, en otra ocasión los albicelestes dieron clase de buen fútbol, tejiendo un "choapino" en jugadas que llamaron la atención y que dejaron un recuerdo grato en sus parciales, y en el público en general, que los denominó como una auténtica "academia" futbolística. Colo Colo se ha paseado en memorable jornadas llenas de satisfacciones, pero siempre halló en el Magallanes, el adversario digno y grande, que se conformó como tal en los contrastes, y que esperó la contra, para buscar el regocijo de una victoria.

El domingo, el Estadio Nacional se hará estrecho para los miles de aficionados que se aprontan para presenciar la lucha de los "grandes" del fútbol, y para dar un marco de fiesta a este encuentro que es "clásico" de todos los tiempos. ¿Colo Colo?... ¿Magallanes?...

Cracks del box amateur en la reunión de esta noche

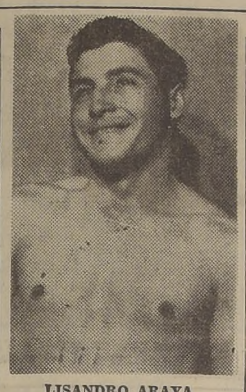

LISANDRO ARAYA

JORGE CANTILLANO

ABELARDO SIRE

Del torneo nacional

En ninguna de las reuniones anteriores del Campeonato Nacional de Box, se habían reunido tantos y tan destacados boxeadores como en la etapa que se cumplirá esta noche, en el ring del Caupolicán y que corresponde a la 9.a fecha.

Roberto Caré, el noqueador de Temuco; Lisandro Araya, el excelente pugilista norteño; Jorge Cantillano, el experimentado pugil; Juan Mejías, el sobresaliente "marinero", y Abelardo Siré, técnico elemento de la capital, son los que más destacan en ese grupo de astros. Con razón los aficionados esperan con mucho interés la reunión de esta noche. Señalamos en seguida el programa:

MOSCA.— Héctor Vega, Antofagasta, con Luis Romero, Talca; Mario Gómez, Pedro de Valdivia, con Rubén Sepúlveda, Fuerza Aérea.

GALLO.— César Millar, Corral con Lisandro Araya, Chuquicamata; Abelardo Siré, Santiago, con Jorge Cantillano, Militar.

PLUMA.— Juan Torres, Fuerza Aérea, con Augusto Cárcamo, Osorno; Joselino Contreras, Arica con Héctor Salazar, Puerto Varas.

LIVIANO.— Luis Mariángel, Temuco, con Luis Tapia, Valparaíso; Carlos Silva, U. de Chile con Tristán Medina, Osorno.

MEDIOMEDIANO.— Gastón Maraboli, U. Católica, con Raimundo Martínez, Río Bueno; Oscar Campos, Rancagua, con Héctor Ruiz Polpaico; Roberto Caré, Temuco, con Humberto Domínguez, Chuquicamata.

MEDIANO.— Mario Guerra, Naval, con Julio Cortés, Chuquicamata; Juan Melinao, Militar, con Ricardo Melia, Constitución.

MEDIOPESADO.— Ulises Bruzzone, Chuquicamata, con Juan Mejías, Ferroviario.

PESADO.— Francisco A. Castillo, Pedro de Valdivia, con Luis Silva, Santiago; Juan Muñoz, Naval, con Pedro Vega, Ferroviario.

El espectáculo empezará a las 21.15 horas y habrá un mínimo de 12 peleas.

ROBERTO CARE

JUAN MEJIAS

VARIAS PELEAS EN LAS CATEGORIAS ALTAS SE EFECTUAN EN PUENTE ALTO

Una rueda del Campeonato Nacional de Box se cumplirá domingo en el local de la Municipalidad de Puente Alto, según el siguiente programa:

MOSCA.—Héctor Espinoza, vicecampeón de Chile, de Valparaíso, con Exequiel Vicencio, Ferroviario.

GALLO.—Román Barría (Río Bueno) con Alfredo Saavedra (San Bernardo); Augusto Casas (Osorno) con Arturo Vivar (Puerto Varas).

PLUMA.—Angel Espinoza (Puente Alto) con Hermenegildo Gutiérrez (Constitución).

LIVIANO.—Humberto Norambuena (Lota) con Manuel Alvarez (Arica); Carlos Abello (Schwager) con Héctor Pereira (Río Bueno).

MEDIANO.— Germán Zamora (Copiapó) con Segundo Carrero (San Bernardo).

MEDIOPESADO.— David Carvajal (Arica) con Galvarino Gallardo (Puente Alto); David Spincer (Iquique) con Francisco Torres (Sewell).

PESADO.— Luis Sánchez (Tocopilla) con Juan Muñoz (Puente Alto); Jesús Pereira (Constitución) con Jorge Muñoz (Copiapó).

CITACIONES

DEP. UNION BRASIL.— Jugadores, hoy a las 20.30 horas, en el Estadio Iberia.

DEPORTIVO HURACAN. — Jugadores de los tres equipos, el domingo a las 15 horas, en el Estadio Zambrano.

BASQUETBOL OFICIAL SE JUEGA ESTA NOCHE

Tres nuevos encuentros de básquetbol de división de honor se jugarán esta noche en el Estadio Chile. A las 21 horas jugarán Universidad Católica con Dávila Baeza; luego lo harán Internacional con Unión Española y, finalmente, a las 23, se enfrentarán Ferroviario con Barcelona.

VARIAS NOTICIAS SOBRE DEPORTES

CUMPLE 13 AÑOS.— Con una reunión solemne que se hará hoy, a las 18 horas, en el Llano Subercaseaux 3597, el Club Rodolfo Román celebrará hoy sus 13 años de vida.

ELIGE A SU REINA.— El Deportivo Bogán trabaja por la elección de su reina. Participan las siguientes candidatas: señoritas Susy Somoza, Marta Toro, Marjori Rivera, Elena González, Nelly Navarrete y María Arcos.

UN VIAJE A ALGARROBO.— El Deportivo Nacional cerrará hoy las inscripciones para el viaje a Algarrobo, al camping que mantiene en ese balneario.

EN QUINTA NORMAL.— Los clubes de la comuna deberán acreditar representantes en la reunión que se realizará hoy, a las 19 horas, en la Sala Municipal de Quinta Normal.

CLUB BRASIL.— Está efectuando la elección de su reina. Las candidatas son las siguientes señoritas: Raquel González, Rosa Bassaure, Fresia Toro y Hortensia Ahumada.

TAMBIEN EL SPORTS JUNIORS.— Elegirá su reina entre las siguientes candidatas: señoritas Raquel Yánez, Emma Alfaro, Enriqueta Manríquez, Luisa Parada y Elena Ponce.

DEPORTIVO UNION TOESCA.—Esta institución acepta desafíos de clubes amateurs. Tienen cancha y tres equipos. Los interesados deberán dirigirse a nombre del señor Santiago Dinamarca, Toesca 2047, casa 19.

PARTIDOS AMISTOSOS.— Se anuncian para este fin de semana los siguientes encuentros:

—Club Torino con Las Vertientes, en el lugar de este nombre, el próximo domingo, a las 15 horas.

—Bandera Lo Gallo con Valdebenito, tres equipos, a las 15 horas del domingo.

—Club Providencia con Estación Colina, en Colina, tres equipos, el próximo domingo.

—Bandera Atlético con Manuel Rodríguez, tres conjuntos, a las 14.30 horas, el próximo domingo.

REUNION HABRA EN LA DIRIGENTE DEL FUTBOL

Hoy, a las 19.30 horas, se reunirá el Consejo General de la Federación de Fútbol de Chile, para conocer el informe de la comisión encargada de estudiar la aplicación de nuevos tributos a las Asociaciones afiliadas.

5 PARTIDOS POR EL TORNEO "SABATINO"

Mañana continúa desarrollándose en las canchas del Estadio Chile, entre Santiago Morning el campeonato sabatino para equipos de fábricas y casas comerciales. El siguiente es el programa a efectuarse:

CANCHA N.o 1.—15 horas. — 15 horas.— Tercera Zona con Tercera Darlan con Tercera Zona, primeros equipos, segundos equipos.

CANCHA N.o 2.— 15 horas.— 15 horas.— Le Grand Chic con Tintorerías Gallias, primeros equipos.

CANCHA N.o 3.— 15 horas.— 15 horas.— Tercera Zona con Tercera Darlan, primeros equipos.

CANCHA N.o 4.— 15 horas.— 15 horas.— Hillman con Gran Chic con Tintorerías Gallias, segundos equipos.

CANCHA N.o 5.— 15 horas.— 15 horas.— Hillman con Jaime García con Caupolicán, primeros equipos.

CANCHA N.o 6.— 15 horas.— 15 horas.— Mueblería Europea con Graham con Edgran, segundos equipos.

CANCHA N.o 7.— 15 horas.— 15 horas.— Importadora Wual con José Maiza, primeros equipos.

CANCHA N.o 8.— 15 horas.— 15 horas.— Caupolicán con Arturo García, primeros equipos.

CANCHA N.o 9.— 15 horas.— 15 horas.— Importadora Wual con Enrique Mayer, primeros equipos.

CANCHA N.o 10.— 15 horas.— 15 horas.— Agencia Graham con Edgran, primeros equipos.

CANCHA N.o 11.— 15 horas.— 15 horas.— Importadora Wual con Enrique Mayer, segundos equipos.

CANCHA N.o 12.— 15 horas.— 15 horas.— Barraca Valdivia con Unión, segundos equipos.

CANCHA N.o 13.— 15 horas.— 15 horas.— Unión con Barraca Valdivia, primeros equipos.

Valparaíso con Santiago en pimpón

PARA EL JUEVES SE PROGRAMO LA PELEA DE SALINAS - ULRICH

El próximo jueves habrá una tregua en el desarrollo del Campeonato Nacional de Box para dar paso a un espectáculo profesional a base del encuentro entre Mario Salinas y Grimaldo Ulrich.

El programa completo de ese día en el Caupolicán es el siguiente:

CUATRO ROUNDS.—Manuel Gutiérrez con Segundo Meza.

CUATRO ROUNDS.— Edmundo Valenzuela con Luis Lisanti (argentino).

SEIS ROUNDS.— Raúl Lazo (peruano) con Orlando Montes.

OCHO ROUNDS.— Mario Garrido con Osvaldo Corrales.

DIEZ ROUNDS.— Mario Salinas con Grimaldo Ulrich (peruano).

Y HOY JUEGAN LOS CAMPEONES

La selección de Valparaíso de Pimpón actuará en Santiago y Quinta Normal en tres partidos, cuyo programa es el siguiente:

Sábado 19.— Gimnasio de la Escuela de Lo Franco (Quinta Normal), a las 17.30 horas: Deportivo Ceatolei con Caupolicán, campeón de Ascenso de 1949.

A las 18.45 horas: Exhibición de malabarismo de pimpón entre Vicente Gutiérrez y Raúl Riveros.

A las 19 horas: Valparaíso con Quinta Normal.

Sábado 19. — Gimnasio Cumming N.o 11, a las 20.45 horas: infantiles, Sergio Lenz con Gabriel Zamorano.

A las 21 horas: Torneo individual, Jorge Valdés con Fernando Olivos; Raúl Núñez con Miguel Flores; José Alexandrovich con Onofre Santibáñez, y Sergio Gamboa con Miguel Flores.

A las 22 horas: Justina Chippi (U) con Gladys Bustamante (UC).

A las 22.15 horas: Gran match entre las selecciones de Santiago y Valparaíso.

Por Santiago jugarán: Raúl Riveros, Hugo González, Vicente Gutiérrez, Enrique González y Fernando Olazarri.

Por Valparaíso actuarán: Letelier, Peña, H. Riveros, Botto y González.

Domingo 20.— Gimnasio Escuela Lo Franco de Quinta Normal, a las 10.30 horas: Juveniles, José Herrera con Salim Tapia.

A las 10.45 horas: Iris Verdugo con Sara Araya.

A las 11 horas: Match-revancha entre Santiago y Valparaíso.

CAMPEONATO INDIVIDUAL

Hoy viernes, a las 21.30 horas en el Gimnasio de la Cía. de Gas (Romero 2571) continuará el torneo individual de campeones, con los siguientes partidos:

José Alexandrovich con Miguel Flores; Jorge Valdés con Raúl Núñez; Fernando Olivos con Raúl Riveros; Jorge Valdés con Sergio Gamboa; Vicente Gutiérrez con Onofre Santibáñez; Fernando Olivos con Hugo González; Enrique González con Onofre Santibáñez; Fernando Olazarri con José Alexandrovich y Raúl Núñez con Onofre Santibáñez.

TORNEO PARA JUVENILES

En el mismo local, desde las 20 horas se dará comienzo al campeonato individual para juveniles entre los ocho jugadores que se clasificaron en las eliminatorias con opción a disputar el título de campeón juvenil de Santiago por el sistema de puntos. Los ocho clasificados son: SERIE A, Hernán Fajardo (Caupolicán) y Antonio Gajardo (Magallanes). SERIE B, José Herrera (Caupolicán) con Diego Silva (Magallanes). SERIE C, Juan Armijo (Viel) y Salim Tapia (Magallanes). SERIE D, Juan Serna (Caupolicán) y Luis Ayala (Comercio).

Estos ocho jugadores deberán asistir hoy, a las 19.45 horas, al Gimnasio de la Cía. de Gas, para dar comienzo a la última etapa del campeonato juvenil de pimpón.

EL BASQUETBOL UNIVERSITARIO

Hoy a las 21.15 horas, en la cancha abierta de la "U", calle Arturo Prat esquina Alameda Bernardo O'Higgins, se jugará el match semi final del cuadrangular de básquetbol, que realiza la Asociación Universitaria, con la intervención de los cuatro mejores equipos de sus registros, que disputan el título de campeón de 1949.

El encuentro será protagonizado por los quintetos de Medicina y Constructores, que han cumplido hasta ahora una meritoria campaña.

Así formarán:

Medicina: Piñero, Beovic, Marmentini, Rey y Raimann.

Constructores: Figueroa, Vinés, Araya, Diomedy y Bannura.

En el primer partido de la reunión, a las 21.15 horas, actuarán los conjuntos de la Escuela Normal y Físico que se presentarán integrados por los siguientes jugadores:

Normal: Vaca, Landeta, Véliz, Pizarro y Elgueta.

Físico: López, Restovic, Martínez, Lucero y Ortlieb.

FUTBOL NOCTURNO EN BUENOS AIRES

BUENOS AIRES, 17.— (U. P.)— La Asociación Argentina de Fútbol autorizó para que el sábado en la noche se jueguen tres partidos de primera división: River Plate con San Lorenzo; Newell's Old Boys con Boca Juniors y Ferrocarril Oeste con Vélez Sarsfield.

Dispuso, además, que Boca Juniors y Racing completen los diez y medio minutos de su partido que quedó pendiente hace dos domingos, el miércoles de la semana próxima, con libre acceso a los espectadores.

Primera reunión del Club de la U. Técnica

En el Teatro de la Escuela de Artes y Oficios, se realizará hoy a las 18.30 horas, la asamblea con que iniciará sus actividades el Club de Deportes de la Universidad Técnica del Estado.

Con tal motivo, se nos ha pedido citar a los profesores y alumnos del establecimiento, a los Ingenieros Industriales, a los del Instituto Pedagógico Técnico y a los de las Escuelas Industriales de la provincia.

Púgiles de Linares visitaron "La Nación"

Estuvieron ayer en LA NACION los componentes de la delegación de box de la Asociación de Linares, que vienen a competir en el campeonato nacional que se está efectuando en esta capital. Integran este equipo las siguientes personas: señor Adrián Ferrada (delegado); señores Flavio Torres y Fernando Trujillo, entrenadores; boxeadores: José Cifuentes, mosca; Héctor Norambuena, gallo; Reinaldo Lavín, pluma; Brasil Méndez, mediomediano; Eugenio Castillo, mediopesado.

El sábado harán su debut Héctor Norambuena y Reinaldo Lavín, elementos de muy promisorias aptitudes.

UN TORNEO DE TENIS FEMENINO SE INICIARA EN EL ESTADIO NACIONAL

Mañana se disputarán los primeros encuentros

Mañana se dará comienzo al campeonato oficial de tenis para damas, que organiza el Club Estadio Nacional.

El programa es el siguiente:

15 horas, Ruth de Boehm con Victoria Lizana; Ana Stam con Nana Valavanian; Marta Guell con Luisa Jiménez; Marta Almeyda con Nancy Palocz; Lily Neuman con Fresia Caracci.

16 horas, María de Paz con Victoria Philippi; Marión Hager con Inés Núñez; Pilar Trullenque con Elsa Heegewaldt; Inés Fierro-Eugenia García con Alicia Heegewaldt-Blanca de Valdés; Alicia Pérez con Lucía de Jiménez.

17 horas, Rosa Yunis con Puppy O. de Echevarría; Irma Covarrubias con Yolanda del Solar; Clotilde Lizana con Olga Latrille; Yaya Dieguez con Loreto de Castro; esposos Rencoret con Gina Ricci-A. Ricci.

DOMINGO 20

8.45 horas, Eliana Covarrubias-F. Philippi con Blanca de Valdés-E. García (H); France Jacquin con Alicia Heegewaldt; Inés Núñez con Luisa G. de Díaz; Nana Valavanian-Luisa Jiménez con María de Planella-María Arriagada.

9.45 horas, Lala Velasco-C. Sanhueza con Irma Covarrubias-L. Ayala; Estela de García-M. Valdés con Fresia Caracci-A. Kunztmann; Elena Oliva con Yaya Dieguez; Marta von Schroeders-A. Román con Silvia Molina-R. Valdés.

10.45 horas, Valeria Donoso-R. San Martín con Yolanda del Solar-S. Deik; Eliana García con María de Silva; Ruth de Boehm-Ana Stam con María Tort-Victoria Lizana.

16 horas, Adriana Mayorga-S. Melossi con Nana Valavanian-M. Kerestegian; María Arriagada con Adriana Chaparro; Silvia Molina con Alicia Pérez; Yaya Dieguez-S. Eusquiza con Lily Neumann-S. Raggi; Luisa Jiménez-H. Barrios con esposos Jiménez.

17 horas, Rosa Yunis-María de Silva con Olga Latrille-Clotilde Liyana; Valeria Donoso-Pilar Trullenque con Lucía de Neumann-María Almeyda; Yolanda del Solar-Inés Núñez con Victoria Philippi-Eliana Covarrubias; Eugenia García-Inés Fierro con María de Paz-Marta Guell; Edith de Kahn con Gina Ricci.

COSTARRICENSE VENCIO POR NOCAUT EN EE. UU.

NUEVA YORK, 17.— (UP).— El peso mediano costarricense, Tuco Portuguez debutó anoche en Estados Unidos, anotándose una victoria por K. O. técnico sobre Bobby Mann.

El K. O. T. de Bobby Mann se produjo en el décimo asalto.

En el match preliminar, Raoul Pérez, de Cuba, derrotó por puntos a Jimmey Sanders.

La pelea se disputó en el estadio de Saint Nicholas.

Ponga sus zapatos a la moda...

con un gasto in-sig-ni-fi-can-te!

Publicitas

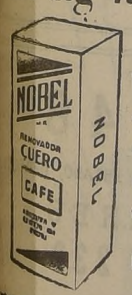

Tintas Nobel hacen el milagro de una transformación rápida y eterno de sus zapatos y cartera a cualquier de los tres colores de moda:

Blanco Verde Rojo

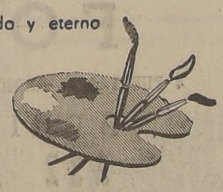

TINTAS NOBEL "cambian" el calzado en nuevo!

SITIOS
CON $ 700 MENSUALES
Con pequeño pie, lindos sitios con movilización y urbanización completa.
Entrega inmediata
TRATAR
ESPINOZA 698
en el terminal micros Tropezón-Carrascal
También se atiende los días domingos.

ENRIQUE INIESTA
—EN—
LA ONDA DE ESPAÑA
C. B. 66 RADIO CHILENA
En la audición de hoy viernes 18, este eximio violinista interpretará un escogido programa de música española

Sensacional!

10.000 PREMIOS

CUYO VALOR ASCIENDE A

$ 2.800.000.--

CASA GARCIA además de los precios bajos que vende, quiere dar a sus numerosos clientes y amigos, como agradecimiento, la oportunidad de hacerlos felices en los días de Pascua y Año Nuevo.

CASA GARCIA obsequia a todo comprador, desde el lunes 14 hasta el 23 de diciembre, un número que le dará derecho a participar en un sorteo en combinación con la Lotería de Navidad de Concepción.

VALIOSOS Y PRACTICOS PREMIOS...

EXIJA SU BOLETO AL EFECTUAR SU COMPRA

LA CASA QUE VENDE MAS Y MAS BARATO EN CHILE

CASA GARCIA

ALAMEDA esq. AVENIDA ESPAÑA. Reembolsos: Casilla 3224.

Automovilismo

TODOS PENDIENTES DEL "GRAN PREMIO".— Presentamos nuevas fotos exclusivas del "Gran Premio de las 14 Provincias", que nos ha remitido nuestro Enviado Especial Vicente Vergara. En primer término, vemos a VAROLI recibiendo las flo de sus admiradores en Mendoza; luego, Oscar Gálvez es llevado en andas al imponerse en la sexta etapa. En la jornada de ayer, la suerte no le acompañó, ya que afrontó varios contratiempos. En tercer término, el coche de Juan Gálvez llegando en la capital de Cuyo. Los participantes tendrán hoy descanso en La Rioja, y mañana correrán a Jujuy, con una distancia de 861 kilómetros.

Pese a que tuvo inconvenientes, Varoli llegó ayer bien coloca

EN LA ETAPA DE MENDOZA-LA RIOJA, QUE GANO FANGIO

El crack chileno luchó bravamente con Fangio y los Gál

LA RIOJA, 17.— (U. P.).— En tenaz lucha, prolongada a lo largo de toda la ruta, Juan Manuel Fangio ganó la séptima etapa del Gran Premio de la República, cubriendo los 965 kilómetros de Mendoza a La Rioja, en 10 horas 8 minutos y 5 segundos.

Juan Gálvez finalizó primero en La Rioja, a las 16 horas 8 minutos y 16 segundos. Sin embargo, empleando 10 horas 8 minutos y 19 segundos en el recorrido, permitió al crédito de Balcarce que lo aventajara en el tiempo empleado en catorce segundos.

Tercero entró Eusebio Marcilla, quien retrogradó durante muchos pasajes de la ruta, para finalmente, en impresionante entrada, registrar su paso en La Rioja a las 16 horas 14 minutos y 26 segundos. Empleó en el recorrido 10 horas 20 minutos y 26 segundos. Cuarto finalizó Daniel Musso, recuperando así, todo el terreno perdido en la etapa anterior y luchando la colocación con los punteros, después de haber logrado superar a Oscar Gálvez y al chileno Varoli, quien hasta Villa Unión le había precedido en emocionante duelo. Musso empleó en el recorrido 10 horas 36 minutos y 19 segundos.

Quinto en la etapa, se clasificó el mendocino Víctor García, con 10 horas 39 minutos y 4 segundos. Sexto, José Decotte, y séptimo, Guido Maineri. Se clasificaron después Domingo Candela, Merenghini y Manuel Cubillos.

El chileno LORENZO VAROLI ocupó el duodécimo lugar, después de haber luchado bravamente en la ruta con los tres punteros. Una falla en el radiador, a poco de haber cruzado Villa Unión, restó a Varoli posibilidades de recuperar su cuarto puesto, ya que los punteros forzaban el tren de carrera al encontrarse ya en las cercanías de la meta en La Rioja.

TERMINARON SUS FUNCIONES EN EL GOBIERNO, FANGIO Y OSCAR GALVEZ

BUENOS AIRES, 17 (UP).— El Poder Ejecutivo, mediante un decreto, puso término, a partir del primero de noviembre, a sus misiones como agregados técnicos y adscritos de los famosos volantes argentinos Juan Manuel Fangio, Oscar Gálvez, Pascual Puopolo, Benedicto Campos y Domingo y Clemar Bucci.

Los nombrados fueron designados para esos cargos cuando se trasladaron a Europa a participar en carreras o a interiorizarse en la industria automovilística.

LA CLASIFICACION

LA RIOJA, 17.— (UP).— De acuerdo con los cálculos del Automóvil Club Argentino, la siguiente fué la clasificación de la séptima etapa:

1.o—Juan Manuel Fangio: 10 horas, 8 minutos, 4 seg.
2.o—Juan Gálvez: 10 h., 8 m., 19 s.
3.o—Eusebio Marcilla: 10 h., 20 m., 6 s.
4.o—Daniel Musso: 10 h., 36 m., 19 s.
5.o—Víctor García: 10 h., 37 m., 5 s.
6.o—José Descotte: 10 h., 39 m., 49 s.
7.o—Domingo Candela: 10 h., 52 m.
8.o—Juan Marchini: 10 h., 55 minutos.
9.o—Manuel Cubillos: 10 h., 56 m., y 9 s.

La clasificación general de los cuatro primeros es la siguiente:

1.o—Juan Gálvez: 61 horas, 35 min., 6 seg.
2.o—Juan Manuel Fangio: 62 horas, 29 min., 36 seg.
3.o—Eusebio Marcilla: 63 horas, 5 min., 4 s. 4|5.
4.o—Daniel Musso: 65 horas, 43 min., 5 s., 1|5.

El promedio de Juan Gálvez ha sido de 111 kilómetros 504 metros por hora.

Siempre se mantuvo en el cuarto lugar

MENDOZA, 17. (U. P.).— Oscar Alfredo Gálvez encabezó a los cincuenta y un volantes que partieron a las cinco de la mañana, (hora argentina), en demanda de La Rioja, meta de la Séptima Etapa del "Gran Premio de la República".

Juan Gálvez, ganador de las anteriores etapas, partió en segundo término, haciéndolo en seguida, Juan Manuel Fangio, Lorenzo Varoli, Marcilla y los restantes pilotos en carrera. A pocos kilómetros de Mendoza abandonaron Antonio Pereyra, José Maimone y el puntano Rogendo Hernández, quedando solamente cuarenta y ocho volantes en carrera.

Desde la partida misma, los pilotos imprimieron fuerte tren de carrera sin lograr superarse en la ruta. A cien kilómetros de Mendoza, los coches no habían tenido variaciones, corriendo en punta Oscar Alfredo Gálvez, seguido de su hermano Juan Gálvez, Fangio y el chileno Lorenzo Varoli. El transandino marchaba a penas a siete minutos del puntero, corriendo más retrasados, Eusebio Marcilla, Daniel Musso y los restantes, que se agrupaban en un tercer número de máquinas.

Al pasar por el control de Gachado, Juan Gálvez tomó la punta, distanciándose de Oscar Gálvez, que retrogradó al segundo lugar, seguido por Fangio que corría a cinco minutos y por el chileno Varoli, que lo hacía a siete minutos del puntero.

A gran velocidad Juan Gálvez comenzó a partir de los 305 kilómetros a poner mayor claro entre los tres perseguidores, distanciándose hasta tres minutos de Oscar Gálvez. Algunos kilómetros más adelante, Daniel Musso pasó a Eusebio Marcilla, colocándose en quinto lugar, inmediatamente después de Varoli.

Al pasar por el control de Calingasta, Fangio se había acercado notablemente a Oscar Gálvez, corriendo en esta forma hasta muy cerca de San Juan. Posteriormente, Oscar Gálvez, retrogradó por desperfectos, debiendo ceder el paso a Juan Manuel Fangio y colocándose en tercer lugar.

GALVEZ PRIMERO EN SAN JUAN

SAN JUAN, 17. (U. P.).— Juan Gálvez, primero en la clasificación general, cruzó en primer término el control establecido en este punto. Gálvez registró su paso a las 9 horas 54 minutos 45 segundos. Casi en seguida, corriendo a gran velocidad, lo hizo Juan Manuel Fangio, a las 10 horas, haciéndolo en tercer término Oscar Alfredo Gálvez, y a las 10 horas y 10 minutos el chileno Lorenzo Varoli.

Daniel Musso, Eusebio Marcilla, José Devoto, Ampakama, Guido Maineri, Víctor García y Jorge Descote, lo hicieron a continuación.

En el control de San Juan, todavía Juan Gálvez aventajaba en tiempo a Juan Manuel Fangio, habiendo empleado 4 horas 24 minutos 45 segundos en el recorrido, con un promedio de 89.961 kilómetros por hora. Fangio empleó 4 horas 31 minutos 35 segundos. Oscar Gálvez, 4 horas 34 minutos y 45 segundos, y el chileno Varoli, 4 horas 39 minutos y 30 segundos.

Daniel Musso corría solamente a un minuto de distancia de Varoli, en tanto que Marcilla recuperaba terreno con bastante rapidez, después de haber retrogradado en el curso de la carrera hasta San Juan.

SAN JUAN A JACHAL

SAN JUAN, 17.— (UP).— Después de media hora de neutralización en San Juan, los volantes partieron en el mismo orden de llegada: Gálvez, Fangio, Gálvez, Varoli, Musso y Marcilla entre los primeros.

El control de Talagasta, a 453 kilómetros de San Juan registró el paso de los primeros corredores sin variantes, a excepción de Ampakama, que logró superar en este punto a Marcilla, mientras Lorenzo Varoli continuaba conservando su cuarto lugar.

Sin más variantes que el fuerte tren impuesto por el puntero Juan Gálvez, los corredores fueron acercándose a la meta kilómetro tras kilómetro de recorrido. En Guandancol, Juan Gálvez aumentaba su ventaja poniendo momentáneamente mayor claro sobre Fangio; sin embargo, de Villa Unión adelante, el "Chueco de Balcarce" apuró en forma impresionante su máquina y logró descontar terreno acercándose peligrosamente al líder de la prueba.

Por Villa Unión, Juan Gálvez registró su paso en primer tiempo, siempre seguido de Fangio. Marcilla, a pocos kilómetros de este punto, superó en carrera a Oscar Gálvez, colocándose en tercer lugar. Varoli superó a Gálvez, conservando su cu

Desde San Juan, puntero Juan Gá una velocidad prom to veinte kilómetros

En este punto puestos secundarios corredores en el si Juan Gálvez, Fan Musso y Víctor G leno Varoli, que l tes marchaba en gar, sufrió desper dador, pero conti ra aunque algo dis los cuatro primer

GALVEZ PRI LA RIO

LA RIOJA, 17.— las 14 horas ocho cinueve segundos cruzó la meta est Rioja. Había empl corrido 10 horas segundos. Catorce pués lo hizo Juan gio, superando c ción a Gálvez p gundos.

Después entraron cilla, Daniel Muss cía, José Descotte neri. El chileno lo hizo en undéc

$ 231.— PARA VAROLI

Hemos recibido una nota del Deportivo "Miguel Etchepare", adjuntándonos la suma de 231 pesos, con la que inicia una suscripción entre los clubes amateurs y de barrios para la compra de un estímulo a Lorenzo Varoli, como reconocimiento a la brillante actuación que está cumpliendo en el "Gran Premio de las Catorce Provincias".

La citada cantidad la entregaremos hoy a la Asociación de Volantes de Chile. Y al mismo tiempo, ponemos en conocimiento de que si otras instituciones o deportistas desean seguir el ejemplo del "Miguel Etchepare", deben enviar sus erogaciones a la Asociación indicada, Alameda 2425.

MAÑANA CORREN HASTA

Los participantes en el "Gran Premio de las 1 tendrán hoy descanso en La Rioja, y dispondrán para arreglar sus máquinas.

La octava etapa se largará mañana a las 8 gada, y será entre La Rioja y Jujuy, con una dist kilómetros.

CHEVROLET 1942
FLEET LINE — 4 PUERTAS — RADIO — OFRECE GARANTIZADO:
ADRIAN H. TORRES
232 ALAMEDA 232

PACKARD 1947
4 PUERTAS — CON RADIO — CALEFACCION — FUNDAS — FLAMANTE, OFRECE:
ADRIAN H. TORRES
232 ALAMEDA 232

JUAN WINTER

ALARGAMIENTO Y REFORZAMIENTO DE CHASSIS
Resortes y ejes, Muñones, Coronas Piñones para automóviles y camiones

FABRICACION DE REPUESTOS EN GENERAL
GARCIA REYES 37
SANTIAGO. — TELEFONO 91115

INCAR
RECIBIO DE IMPORTACION PROPIA
Balatas de frenos y embrague "Rusco", para todos los modelos de autos, camiones, camionetas, Chevrolet y Ford, del año 1929 al año 1949.
INCAR
SUCESORES DE
KULENKAMPFF KNOOP & CIA.
AGUSTINAS 1220 (Subterráneo) — TELEFONO 63126-7-8 — CASILLA 8027

REPUESTOS FORD
★
BLANCO ENCALADA 2765
AL LLEGAR A BASCUÑAN

CADILLAC 194
4 PUERTAS — FUNDAS — NEUMATICOS BANDA BLANCA — NUEVO, OFRECE:
ADRIAN H. TORRES
232 ALAMEDA 232

FORD 1948
4 PUERTAS — RADIO — FUNDAS — FLAMANTE ESTADO, OFR
ADRIAN H. TORRES
232 ALAMEDA 232

BUICK 1940
ROADMASTER — CONVERTIBLE — RADIO — FUNDAS — ESTA IMPECABLE, OFRECE:
ADRIAN H. TORRES
232 ALAMEDA 232

OLDSMOBILE 194
TORPEDO — SERIE 98 — CON TODO EQUIPO — FUNDAS DE FABR COLOR CELESTE — NEUMATICOS BANDA BLANCA, OFRE
ADRIAN H. TORRES
232 ALAMEDA 232

Segunda etapa del Torneo Provincial de Fútbol "La Nación"

[E]L CONJUNTO DEL BANDERA-METRO ES [VI]RTUAL CAMPEON TEATRAL DE FUTBOL

El equipo del Bandera-Metro, a raíz de su triunfo por 5 a 1 sobre el conjunto de Alameda-Alcázar, se ha clasificado virtual campeón del torneo de fútbol organizado por la Asociación Deportiva de la Compañía Nacional de Teatros.

Por el Bandera-Metro han jugado durante la temporada. [S]ánchez, Medina, Lizama, Parra, Olivier. Meza, Zúñiga. Ra[mí]rez, Leal, Marchant, San Martín, Labbé, Mora, Bórquez, [Go]nzález y Palma.

[U]NA HIJA DE LA HERMOSA CIUDAD [D]E LA SERENA, ELEGIDA REINA EN SANTIAGO

S. M. JOVITA I.

[Rei]na de la Simpatía del Deporte del Club de Deportes "Juventud [...]", cuya coronación se llevará a efecto mañana sábado 19, [a las] 22 horas, en el Salón de la Sociedad Unión de los Tipógrafos, Lord Cochrane 323.

De duelo está el C. Población Navarrete

Ayer dejó de existir trágicamente la señorita Eliana Torres, protesorera e integrante del conjunto de básquetbol del Club Deportivo Población Navarrete, cuyas autoridades, reunidas extraordinariamente acordaron: suspender la sesión en señal de duelo; enviar una ofrenda floral; llevar luto durante un año en todos sus equipos; enviar condolencia a su familia; asistir en masa a los funerales y designar al señor Ramiro Carrasco, vicepresidente, para que haga uso de la palabra, despidiendo los restos de la distinguida consocia.

Los funerales de la señorita Eliana Torres, cuyo fallecimiento a los 17 años de edad, ha conmovido a todos los socios del Población Navarrete, se efectuarán hoy a las 16 horas, partiendo el cortejo desde su casa habitación, calle Casablanca N.o 2592.

NECESITO

Casa cinco piezas, patio y dependencias, para 1.o de diciembre. Pago cuatro meses anticipado. Cánon hasta

$ 2.500.—

Ofertas a:

JOSE LOPEZ

CASILLA 82-D

EL FUTBOL PARA LOS CADETES DE BARRIOS

Canchas del Santiago

El domingo prosigue en el Estadio Popular Santiago Morning el Campeonato de los Barrios para equipos infantiles, juveniles y división especial.

Programa a desarrollarse:

CANCHA N.o 1.— 9 horas: Los Tulines con Alpatacal, infantiles.

9.45 horas: Santiago Juniors con Antártica Chilena, primera infantil.

10.30 horas: Juventud Rangel con Gorbea, juvenil.

11.30 horas: Los Tigres con Población Igualdad y Trabajo, primera división adulta, por el Campeonato Provincial de Fútbol de los Barrios.

CANCHA N.o 2.— 9 horas: Población Antonio Varas con Nueva de Granada, infantil.

9.45 horas: San Pedro, de Barrancas, con Thompson, primera infantil.

10.30 horas: Juventud Ecuador con Tricolor Nacional, juvenil.

11.30 horas: Thompson con Mac Iver, cuarta especial.

CANCHA N.o 3.— 9 horas: Los Cóndores con Tricolor Nacional, primera infantil.

9.45 horas: Jaime Larraín con San Lorenzo de Córdova, primera infantil.

10.30 horas: Enrique Toro con Jaime Larraín, juvenil.

11.30 horas: Población Antonio Varas con Tricolor Nacional, cuarta especial.

CANCHA N.o 4.— 9.45 horas: Juventud Rangel con Ecuador, primera infantil.

10.30 hora: Población Antonio Varas con Mac Iver, juveniles.

11.30 horas: Jaime Larraín con San Lorenzo de Córdova, cuarta especial.

CANCHA N.o 5.— 9.45 horas: Francisco Javier con Los Tulines, juveniles.

10.30 horas: Perú con San Pedro, de Barrancas, juveniles.

11.30 horas: Perú con Juventud Ecuador, cuarta especial.

CANCHA N.o 6.— 9.30 horas: Alpatacal con Los Tulines, tercera infantil.

10.10 horas: Antártica con Juventud Rangel, tercera infantil.

10.45 horas: Tricolor Nacional con Aldunate Correa, tercera infantil.

11.20 horas: Perú con Los Tulines, tercera infantil.

AUTORIDADES.— El presidente del Comité Organizador del Segundo Campeonato Provincial de Fútbol de los Barrios, auspiciado por LA NACION, señor Valentín Campos Cornejo, acompañado de otras autoridades del importante torneo que cumple el próximo domingo su segunda etapa oficial.

CAMPEONATO DE BASQUETBOL DE PRIMAVERA PARA LOS BARRIOS

Un Campeonato de los Barrios de Primavera, para equipos femeninos de básquetbol, está organizando la administración del Estadio Popular Santiago Morning, certamen en el cual se han inscrito prestigiosas instituciones de los diferentes barrios, tales como Unión 56, de la Población Manuel Montt; Ricardo Cumming, del barrio San Pablo; Le Grand Chic, del barrio Estación Central; Chile-Brasil, del barrio ultra Mapocho; Población Igualdad y Trabajo, de esta misma población; Francisco Arellano, del barrio Pila, y Población Zelada y Estrella de Quinta, de la Población Zelada.

Los delegados de las instituciones mencionadas deberán asistir a una reunión de delegados que se llevará a efecto mañana, a las 19 horas, en la Administración del Estadio Popular Santiago Morning, y hoy, a las 19.30 horas, en San Pablo 1368, local de la Sociedad Hijos de Traiguén.

LOS DELEGADOS SE REUNEN ESTA NOCHE

Para esta noche, a las 20.30 horas están citados los delegados de los clubes que participan en el campeonato provincial de fútbol de los barrios, que auspicia el diario LA NACION, reunión que se llevará a efecto en la secretaría general del campeonato, San Pablo 1368, sociedad Hijos de Traiguén.

En esta reunión se conocerán los informes de los encuentros jugados el domingo pasado en las canchas del Santiago Morning y en el Estadio Municipal de Barrancas.

INSCRIPCION DE JUGADORES

En la última reunión del Consejo de Delegados, se acordó no limitar el número de jugadores inscritos como estipulaban las bases, quedando libre la inscripción.

PROXIMAS REUNIONES

Las próximas reuniones del Consejo de Delegados del campeonato provincial de los barrios, se efectuarán los lunes a las 20 horas, en San Pablo 1368.

CON 8 LANCES CELEBRA HOY 10.o ANIVERSARIO LA A. D. AUTOBUSERA

Banquete en honor de don Oscar Palma Soto

Esta tarde en las canchas del Estadio Popular Santiago Morning se llevará a efecto un interesante festival, que organiza la Asociación Deportiva Autobusera, con motivo de celebrar su décimo aniversario. El programa completo a desarrollarse es el siguiente:

CANCHA N.o 1.— 15.30 horas, Avenida Chile con Pila Recoleta, segundos equipos, árbitro señor Julio Salazar; disputan una copa.

17 horas, San Eugenio con Pila Cementerio, cuadros superiores, árbitro señor Oscar Guzmán; director de turno, don Osvaldo Leiva Olea.

CANCHA N.ó 2.— 15.30 horas, Pila Cementerio con San Eugenio, segundos equipos; árbitro, señor Zapata.

17 horas, San Bernardo con Central Ovalle, cuadros superiores; árbitro, señor Humberto Colombo; director de turno, señor Manuel Molina.

CANCHA N.o 3.— 15.30 horas, Central Ovalle con San Bernardo, segundos equipos; árbitro, señor Nicolás Meza.

17 horas, Mapocho Tobalaba con Avenida Chile, cuadros superiores; árbitro, señor Manuel Delgado; director de turno, señor Domingo Escobedo.

CANCHA DE BASQUETBOL. 17.30 horas, San Eugenio con San Bernardo, cuadros masculinos.

18.30 horas, Sergio Gálvez con Ferroviarios, cuadros femeninos.

OTROS ACTOS

La Asociación Deportiva Autobusera continuará celebrando su aniversario mañana, a las 18 horas, en su sede social con una sesión solemne.

El próximo lunes en la secretaría del Santiago efectuará un torneo interno de pimpón.

El martes, llevará a efecto un acto deportivo en el Estadio Popular Santiago Morning.

El próximo miércoles, efectuará un programa de ping pong, cuyo lance principal estará a cargo del Fresia y San Eugenio, campeón autobusero. Se pondrá término a la celebración del décimo aniversario con un banquete en honor de don Oscar Palma Soto, que se realizará el próximo jueves en la Quinta Las Brisas.

DOCE PELEAS ENTRE NOVICIOS HABRA HOY

Esta noche, en el ring de San Pablo 1617, se realizará una competencia de box entre púgiles novicios del México y Huracán, según el siguiente programa:

Humberto Alvarado, del México, con Raúl Valenzuela, del Huracán; José Paez, del México, con Manuel Elgueta, del Huracán; Raúl Tognarelli, del México, con Juan Tobar, del Huracán; Fernando Barros, del México, con Juan Torrealba, del Huracán; Luis Salamanca, del México, con Luis Encinas, del Huracán; Manuel Quintana, del México, con Jorge Santis, del Huracán; Manuel Guerra, del México, con Pedro Silva, del Huracán; Orlando Vidal, del México, con Alfredo Aranda, del Huracán; José Ferrada, del México, con Raúl Espinoza, del Huracán; Juan Norambuena, del México, con Ihro Montes de Oca, del Huracán; Orlando Contreras, del México, con Bernabé Madrid, del Huracán.

EL DOMINGO, EN DISPUTA DEL GRAN PREMIO CHAMPION

JUEGAN EQUIPOS DE TODOS LOS BARRIOS

En las canchas del Estadio Popular Santiago Morning continuará efectuándose el próximo domingo el Campeonato Provincial de Fútbol de los Barrios, que auspicia LA NACION en disputa del gran premio "Champion", donado por la Casa "Sederap".

El programa completo a desarrollarse es el siguiente:

CANCHA N.o 1.— 15 horas Santiago Juniors con For Ever; árbitro, del Unión Católica.

16 horas: Fresia con Población Edwards; árbitro, del Población Delicias.

17 horas: Población Delicias con Augusto Larraín; árbitro, del Juan Aguirre.

18 horas: Población Carrera con Juan Aguirre; árbitro, señor Salazar.

CANCHA N.o 2.— 14.30 horas: Unión Brasil con Fresia, segundos equipos.

16 horas: Ernesto Acevedo con Benedicto XV; árbitro, del Unión Luis Morales.

17 horas: Unión Luis Morales con Petit; árbitro, de Población Velásquez.

18 horas: Población Velásquez con Nacional Bulnes; árbitro, del Dos Américas.

CANCHA N.o 3.— 14.30 horas: Mickey con For Ever, segundos equipos.

16 horas: Unión Brasil con Alcantarillado; árbitro, del Rafael Valenzuela.

17 horas: Rafael Valenzuela con Francisco Javier; árbitro, del Mickey.

18 horas: Mickey con Latorre; árbitro, del Alcantarillado.

CANCHA N.o 4.— 14.30 horas: Unión Bernal Aguirre con Rosas de Puente Alto, segundos equipos.

16 horas: Las Estrellas se Reúnen con Jerónimo Méndez; árbitro del Mecánico.

17 horas: Mecánico con Población Ecuador; árbitro, del Bernal Aguirre.

18 horas: Unión Bernal Aguirre con Rosas de Puente Alto; árbitro, señor Luis Liberona.

CANCHA N.o 5.— 16 horas: Unión Católica de Bulnes con Bernasconi; árbitro, del Santiago Juniors.

17 horas: Francisco Arellano con Dos Américas; árbitro, del Ernesto Acevedo.

18 horas: Juventud Las Rejas con Luminor; árbitro, del For Ever.

CANCHA N.o 6.— Se enfrentarán los tres equipos del Francisco Barahona con Eugenio Voticky, empezando los terceros cuadros a las 15 horas. En la mañana jugarán en la cancha N.o 1, oficialmente, los cuadros superiores del Población Igualdad y Trabajo y Tigres, de Ñuñoa; árbitro, señor Salazar.

[S]R. AUTOMOVILISTA: [A]UMENTE LA LUZ DE SU COCHE UN 100%

DANDONOS ORDEN para la adaptación SEALD BEAM (focos sellados), o su auto de cualquier tipo o modelo. TRABAJOS RAPIDOS Y GARANTIDOS. Despacho contra reembolso. a Provincias. Av. A'HIGGINS 2278. — FONO 93316. SANTIAGO.

[RE]PUESTOS Ford [SE]RVICIO RADIO TECNICO

[B]ATERIAS 12 VOLTIOS

"DETA" (FABRICACION ALEMANA)

para coches PEUGEOT, FIAT, SIMCA, etc.

[A]. WIDMER Y CIA. LTDA.

Servicio Bosch

AVENIDA BERNARDO O'HIGGINS N.o 2701

[Ca]silla 2399 — Teléfono 91574 — Santiago

ATENCION CICLISTAS!!

LLEGARON

TUBULARES

Precios especiales para talleres y comerciantes del ramo.

CONSTANTEMENTE RECIBIMOS NOVEDADES

SCKOLNIK HNOS.

MONJITAS 739

CLUB DEPORTIVO DE LA UNIVERSIDAD DE CHILE

ELECCION DE 2 CONSEJEROS

Los días viernes 18, sábado 19 y lunes 21 de noviembre, se efectuarán las elecciones en el Club Deportivo de la Universidad de Chile para designar dos Consejeros del Sector de Socias Profesionales, por renuncia de los señores Hugo Guerra y César Martínez Campos.

Las horas de elección del Viernes y Lunes, serán de 12 a 13 horas, y de 19.30 a 21 horas. El sábado sólo de 11 a 13 horas.

Para MEJOR ACELERACION

"Confiables" CHAMPION BUJÍAS

FABRICAS: Toledo, E. U. A.; Feltham, Inglaterra; Windsor, Canadá

Repuestos Ford

BATERIAS IMPORTADAS

NEUMATICOS GOODRICH

VALDIVIA Y ARACENA LTDA.

SAN PABLO 2536 —::— FONO 67771

Alberto Cabrera

AUTOMOVILES CAMIONES NUEVOS USADOS

FONO 47573

Av. PROVIDENCIA 1094

OLDSMOBILE . 1949
2 y 4 puertas, sin uso, equipado.

MERCURY . . . 1949
Club Coupé, sin uso.

PACKARD . . . 1949
Convertible, equipado.

BUICK 1948
Cuatro puertas, sin uso.

BUICK 1947
Cuatro puertas, flamante.

FORD 1946
Cuatro puertas, flamante.

FORD 1931
Dos puertas.

CAMIONETA . 1947
FARGO, 1.000 kilos.

Firme al Freno

¡ATLAS es ahora mejor neumático que nunca!
La banda de rodamiento más ancha del moderno diseño ATLAS, lo hacen más "firme al freno" lo que significa mayor seguridad.
ATLAS hecho en Chile, con 100% de caucho natural.

ATLAS, el neumático para mayor kilometraje.

ATLAS

Esso STANDARD OIL Co. (CHILE) Esso

SOCIEDAD ANONIMA COMERCIAL

BOLSILLOS CONTRA ROBO M.R.

LA MENDOCINA

TRAJES EN HECHURAS FINAS

San Diego 255 Fono 66665

SOLICITE UN CREDITO

FABRICA DE RODADOS PARA NIÑOS
PATITO

VENTAS AL DETALLE:
MAC IVER 220 - TELEFONO 34458
YRARRAZAVAL 1953 - TEL. 41560

MODISTAS ATENCION
CIERRE ECLAIR
NORTEAMERICANO
HUERFANOS 979
OFICINA 508 — FONO 30847

VINOS
DEL MAIPO
Y ZONA LA GRANJA
VINO RESERVADO
$ 8.— LITRO
GRAN VINO
TOCORNAL
Casablanca y Santa Carolina
Tinto y Blanco: $ 10.— litro
Pedidos: TELEFONOS:
66601 — 37392 — 30553
LIRA 136
SERRANO 401

UNA CORDIAL INVITACION AL BUEN VESTIR
LE HACEN
NAVARRETE
BASULTO Y CIA. LTDA.
SASTRES
BANDERA 540
— FONO 89448 —
CREDITOS

JOYAS
Compra-ventas brillantes, oro, platino, boletos de empeño, objetos arte, cristales, porcelanas, antigüedades, transacciones y peritajes.
SUPERAMOS OFERTAS
HUERFANOS 1107
NO CONFUNDA DIRECCION

ACADEMIA DE CORTE SASTRE
"MAC FARLAN"
Cursos rápidos: Colectivos o individuales. Profesores en ejercicio de la profesión
CURSOS POR CORRESPONDENCIA
Horario 9.30 - 1 y 4.30 - 9
MONEDA 1137
CUARTO PISO

Casa Olga
HUERFANOS 1150
Sorprende con su INCOMPARABLE
LIQUIDACION
DE MODELOS de CALZADO FINO ELEGANTE HECHO A MANO
desde
$250.- PAR
¡¡ UNA OFERTA INCREIBLE !!

Cuide su CAMISA
Mándela lavar y aplanchar a
LAVANDERIA AUTOMATICA AMERICANA
MERCED 618
POR $ 7.—, trabajo impecable, con materiales de primera clase.
ENTREGA EN TRES DIAS, SIN RECARGO
Lavado de ropa blanca, con modernísimo sistema.

SASTRERIA
FRANCISCO OSORIO
avisa a su distinguida clientela y amigos que se ha trasladado al nuevo y moderno local de
SAN PABLO 2745
entre Libertad y Sotomayor
ESPECIALIDADES EN MEDIDAS Y HECHURAS FINAS

Coche cunas - Sillas de paseo - Marquesas cromadas - Estantes camas - Colchones
CREDITOS SIN PIE
METALUX
MONJITAS 843
ENTREPISO

CARAS BONITAS
CON
AGUA DE BELLEZA
Y
CREMA
"PORCELAN"
¡¡Pídalas en su Farmacia o Perfumería!!

SASTRERIA PARA DAMAS
DESDE
$ 800.-
HECHURAS FINAS
WALTER WEINER
Ex cortador de la Casa Sasor Calle
Rosa Eguiguren 813
OFICINA 28
Entrada por San Antonio 28

ESTANTES CAMAS

10 MESES PLAZO
CASA BRONCELAN
San Pablo 2715

¡NOVIOS!
ARGOLLAS DE ORO 18 QUILATES
al precio más bajo.
JOYAS DE OCASION
RELOJES
CASA WEISS
MONEDA 1043
Fono 88969 — Casilla 2521

PERFUMERIA
POTIN
Recibió finísimas esponjas de mar, juegos de tocador, espejos y cepillos nylon, hisopos y cepillos de cerda para pelo, ropa y uñas, de la afamada marca inglesa
KENT
HUERFANOS 1055
— LOCAL 328 —

¡Ahorre dinero!
Compre a crédito directamente del fabricante al consumidor, en la fábrica de ropa interior fina
"DAMITAS"
MERCED 712
Frente Basílica - Fono 32395
Toda clase de artículos para señora, vestidos, faldas, pantalones, jerseys y blusas
Novias: consúltenos su ajuar

DOCTOR
GALLEGUILLOS
DENTADURAS ARTIFICIALES
en acrílico y metálicas. Puentes fijos y removibles.
LORD COCHRANE 246
— FONO 63431 —
En Viña del Mar, atiende viernes y sábados.
Calle VALPARAISO 323
— FONO 81385 —

RELOJES CU-CU
recién llegaron de ALEMANIA
Relojería
BLEIHOLDER
— BANDERA 268 —

RELOJES POR MAYOR:
EBERHARD
FELCA
CIRCON
ERNEST BOREL
IMPORTACION DIRECTA
B. LEVAI
HUERFANOS 979
Oficina 520 — Fono 33896
Recibimos pedidos directos, según la ley de oro

Menita
MODAS
ESPECIALIDAD EN BLUSAS Y FALDAS; TRAJES SASTRE DOS PIEZAS TRES CUARTOS Y VESTIDOS PRIMAVERALES.
FACILIDADES DE PAGO AL GUSTO DEL CLIENTE

SAN DIEGO 363

CAFE MOZART
PHILLIPS 42
Plaza de Armas
Desayuno, muy abundante. $ 15.— almuerzo $ 30.— once completa $ 15.—
Comida Especial $ 33
Kuchen de Duraznо, Nuez, Quesillo y Manzana.
Ambiente tranquilo y distinguido

¡RELOJES MALOS!
Recibimos toda clase de relojes en compostura, aun los rechazados por otras relojerías. Taller propio. Especialidad en cronógrafos.
RELOJERIA
BLEIHOLDER
— BANDERA 268 —

CREDITOS
A 20 MESES
CREDITOS
SIN PIE
TERNOS
DE MEDIDA
HECHURAS FINAS
Nueva York 80
De 9 a 1 P. M.
CUARTO PISO

COBRANZAS JUDICIALES
sin gastos para el cliente, a base de porcentaje
— ABOGADOS —
AHUMADA 312
OFICINA 419 — FONO 84932

¡¡BAJO EL CALZADO!!
JUAN JECHAN
BAJO EL PRECIO DE SU CALZADO DE SEÑORA
$ 480.— PAR
Todo hecho a mano y con adecuaciones de fieltro, especial para pies delicados, modelos variados de plena temporada y en todos los colores.
ALAMEDA 251
— FONO 30867 —

BOLETOS DE EMPEÑO
ORO — JOYAS
COMPRAMOS
Antes de vender consúltenos:
RELOJERIA Y JOYERIA
"DRUVI"
SAN ANTONIO 80
Esquina Moneda.
FONO 61766

FUNDAS PARA AUTOS
DESDE $ 950.—
Gran surtido en géneros y petates, y nylon; revisión de resortes y rellenos de algodón, y pisos de goma. Atendido por su propio dueño.
GERMAN MILLAN
Tapicero - Técnico
TODO TRABAJO SE ENTREGA EN EL DIA
SANISIDRO 92

FABRICA DE ALFOMBRAS
"TELARES MINERVA"
— Merced 588 —
"Liquidamos alfombras"
Fabricamos alfombras en todas las medidas y dibujos
Especialidad en alfombras para escalas.
Concedemos grandes facilidades de pago

A. SENERMAN R.
Cirujano - Dentista
OPERATORIA - PROTESIS RADIOGRAFIAS
Consultas: 9 1/2 - 12 1/2 y 2 1/2 - 7 1/2
HORAS SOLICITADAS
AHUMADA 312
OFICINA 510
Quinto piso — Fono 65310

¡ATENCION! DENTISTAS
Toda clase de
ORO DENTAL
Calidad y ganrantía.— Precios convenientes.
JOYERIA
FRANCO—INGLESA
MERCED 875 — SANTIAGO
Despachos contra reembolso

ESPECIALISTA EN
REFRIGERACION
ELECTRICA
EMBOBINADOS DE MOTORES
Trabajos garantidos
Rapidez
ROGELIO ESPINOSA MUÑOZ
CONDOR 946 al 950
Fonos: 60126 y 63374

EL USO ATESTIGUA LA SUPERIORIDAD DE LAS CONFECCIONES
"ZAVELEV"
LA SASTRERIA DE LOS NIÑOS
Santo Domingo 1056

DOCTOR ABUD
DENTADURAS
artificiales inmediatas
Consultas de 10-12; 3-7
Pasaje Matte 82
2.o PISO — DEPTO. 204
— FONO 33107 —

CIERRE ECLAIR
NORTEAMERICANO
EXISTENCIA PERMANENTE en todos los tamaños y colores
— REEMBOLSOS —
A $ 0.80 EL CENTIMETRO
CASILLA 9771
SANTIAGO

MEDIAS
NYLON DUPONT
Sin costura, $ 89 y . . $ 60.—
Malla 51, réclame . . 70.—
30 Denier . . . . . 75.—
"Alondra" y "Traviata" 89.—
Laban, malla 51 . . . 89.—
20 Denier, finitas . . . 99.—
Malla 66, de pelo $ 150 y . . . . . 120.—
FABRICA:
H. MARCUSON
SAN DIEGO 87
Despachos a provincias

Rayoluz LAMPARAS
Rayoluz REGALOS
Rayoluz MONJITAS 758
FACILIDADES DE PAGO
Presentando este aviso, Ud. obtendrá una rebaja de
10 %

PARA
POLLOS ASADOS
SOLO EL
POLLO DORADO
Providencia 1148
Fono 46258

y Ex local "La Quintrala"
GALERIA IMPERIO

MODAS "GOLD"
TRAJES — VESTIDOS — CHAQUETONES
CREDITOS
ALAMEDA 383

RADIOS SUIZOS "DESO"
Por mayor y menor
Importación directa
HUERFANOS 979
OFICINA 520 — LEVAI

AHORRE ESPACIO
CON EL ESTANTE CAMA

PLAUT
DEIK y CIA LTDA.
MERCEO 593

IMPRENTA
LATHROP
$ 120.—
100 HOJAS y 100 SOBRES en papel fino hilo, todo impreso
— FONO 61198 —
BANDERA 183
— LOCAL 10 —

PISCINA ÑUÑOA
ABIERTA
CLASES DE NATACION
J. M. Infante 2310
— casi esq. Irarrázaval —

FUNDAS
PARA AUTOMOVILES, DESDE
$ 1.000.—
ASIENTOS FRESCOS PARA CHOFER
$ 400.—
Arreglos de cremalleras. Cambio de cristales. Ajustes de puertas. Arreglos de chapas y pisos de goma. Capotas de coches modernos, etc. Todo trabajo se entrega en el día.
JUAN VERGARA A.
Diez de Julio N.o 365, interior
TELEFONO 35320

JOYAS
BRILLANTES
COMPRAMOS Y VENDEMOS
Boletos de empeño, objetos de arte, platería, cristales
Supero cualquiera oferta
CONCEDEMOS CREDITOS
"EL TRANSVAAL"
BANDERA 152
— Frente al Teatro Metro —

ENFERMEDADES DE HUESOS
Fracturas — Luxaciones
Esguinces
RAYOS X
DR. MAURICIO WAINER NORMAN
Consulta: 11.30 a 13 y 18.30 a 20 horas.
MAC IVER 120
Oficina 103
Domicilio: Obispo Orrego 140
Fono 44623

COCHES-CUNAS SILLAS de PASEO

Compre directamente en la fábrica. También reparaciones. Despachamos a provincias contra reembolso.
SAN ISIDRO 92

CALZADO
Fino para damas, en plantilla, hecho a mano, directamente del fabricante.
LIRA 2151

ARTICULOS PARA REGALOS
Cerámica, Loza, Plaqué, Cristalería, Cuchillería nacional e importada.
JUGUETES
Surtido completo.
CREDITOS
CASA SONER
ARTURO PRAT 266

¡ARMANDINI!
¡¡PRONTO!!
LLEGARA A SU CIUDAD
PERMANENTES
DESDE $ 100.—

DOCTOR
RAUL BEHM
ROSAS
DENTISTA
Estudios en EE. UU.
Tratamiento preventivo de la piorrea.
AGUSTINAS 972
OFIC. 605, FONO 63262

ROPA INTERIOR FINA. BLUSAS Y VESTIDOS SPORT

Se reciben hechuras
NOVEDADES PARA SEÑORAS
Lencería Gaby
Pasaje Matte 97
(por HUERFANOS)
FONO 32279

BARRACA de FIERRO
CARLOS VIAUX
EXPOSICION 730
Santiago
COCHRANE 532
Valparaíso

MUEBLERIAS "HOLLYWOOD"
ROSAS 1028
SERRANO 33
Venta directa del fabricante al consumidor.
PRECIOS SIN COMPETENCIA
¡¡Amplios créditos!!

CHAMPU LANOCHAMP
M. R.
Limpia, suaviza, embellece su cabello
CONTIENE
LANOLINA

AUTOMOVILISTAS
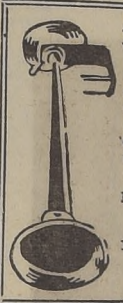
Bocinas de Aire, tipo grande, a $ 900.— garantida.
(Se arreglan toda clase de bocinas).
LOS TECNICOS DE VERDAD
10 DE JULIO 1349
Fono 32690

LLEGO JABON GRINGO
$ 3.40
la barra donde
CASA
O. MASSA
"OSMA"
MONJITAS 685
— esquina Mac-Iver —
USE CERA "OSMA"
Hacemos regalos

DOCTOR
RAUL DEL BARRIO LIRA
OIDOS — NARIZ — GARGANTA —
COMPAÑIA 1291
3.er PISO — DEPTO 309
Consultas: de 5.30 a 7.30 P. M.

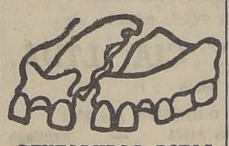
DENTADURAS ROTAS
Repara en una hora. Dientes quebrados reemplaza en treinta minutos.
LABORATORIO DENTAL "OBERG"
PASAJE MATTE 81—2.o PISO
OFICINA 222 — ENTRADA DIAGONAL, HUERFANOS CON ESTADO
Despacho de provincias en el mismo día. Atención permanente de 9 A. M. hasta 8.

Modas Dory
ESPECIALIDADES EN TRAJES ELEGANTES PARA TODA TEMPORADA
CREDITOS
SAN PABLO 2785

20 AÑOS MAS...!
Dura la madera pintada con pinturas preparadas preservativas "SISCAR" para exteriores.
Galón . . . $ 80.—
Lata 18 lts. . $ 300.—
incluso envases, colores Rojo y Café
Recomendada especialmente para rejas, tejuelas, tinglados, parrones, portones, cornisas, encatrados, envigados, bodegas, establos, etc.
NUEVA YORK 53, Of. 5
E. P. — FONO 88564

JOYERIA
LA PERLA
Venta de despertadores y relojes, a precios rebajados:
GILBERT A $ 400.—
Composturas garantidas de relojes. Argollas de oro en el día. Vidrios irrompibles, a $ 20.— Sábado, abierto todo el día.
MONJITAS 849

Premio clásico "Hipódromo Chile", evento de categoría

POR SU CUANTIA Y SU INTERES, SE COLOCA COMO LA COMPETENCIA DE ATRACCION DESPUES DE "EL ENSAYO"

UNA NUEVA GRAN EXPECTATIVA PARA LOS ELEMENTOS DE TRES AÑOS

Especial atracción tiene el programa que ha de llevarse a cabo el día domingo en el Hipódromo Chile, ya que a sus numerosas carreras con nutridas inscripciones une la disputa del premio "Hipódromo Chile", clásico handicap para tres años, nacidos en el país, que cuenta con un recorrido de 2.000 metros y con la atrayente recompensa de $ 400.000 para el vencedor.

Este año, como en anteriores, en su disputa se reúne lo más granado de la generación joven, ya que se trata de un evento que une a la cuantía del estímulo el gusto de ver actuar los colores junto a los consagrados.

Y tanto es así que veinticuatro son los tres años que esta vez han mantenido sus pretensiones a la disputa al ser ratificadas las anotaciones.

Encabeza la lista Olimpo, con 58 kilos, y la monta de José Ortiz, que de golpe y porrazo alcanzó la celebridad, haciendo suyo el clásico "El Ensayo", guapeando casi desde la partida. Grieg, con 57 kilos, y la monta de J. Orellana, es una de las cartas más estimables, puesto que antes del cuarto lugar en "El Ensayo" había sido el exponente de su generación con concluyentes victorias en la Polla de Potrillos y en el Lyon. Scottie, lleva 56 kilos, y se le anuncia la monta de Rogelio Parodi. Este buen cuenta, como su mejor antecedente, con victoria impresionante que alcanzó en el Paddock Stakes, batiendo a Cafetal. Tatai, con 56 y A. Tapia "up", es igualmente carta de prestigio, toda vez que hace muy pocos se acaba de imponer en los 2.200 metros del Jockey Club Argentino, batiendo a Ma... El Zorrito y Báscula, y demostrando calidad en todo el recorrido. Cafetal que, con 55 será conducido por J. F. Vidal, es un elemento de prestigio que en dos oportunidades ha caído batido, pero cuyas claudicaciones se han atribuído en su mayor parte a la conducción. Muy bien trabajado y en sus ..., resulta a pocos días de la carrera el obligado de muchos que estiman que hará de patrón. Fagot, con 58 kilos y la monta de Manuel Quezada, viene reapareciendo tras una neumonía que lo obligó a re... del clásico "El Ensayo". Reaparece recuperado, pero, en todo caso, no será considerado de primera fila. Bon Vin, que preparándose para este evento, batió, corriendo bien al final a Brandeburgo y Mareado, en esta pista en una condicional sobre la misma distancia pasado mañana, correrá con 52 kilos y la monta de R. Parada.

Brandeburgo, que sigue en la lista, anuncia la monta de J. F. Marchant, vuelto a su patria y kilos de peso. Su última carrera es, precisamente, la que hemos citado al hablar del antecesor. Brickdust, con 52 kilos, y A. Poblete, en ... es un elemento que puede ser tomado una sorpresa, si bien en su campaña anota victorias, inclusive obtenidas sobre elementos de mayor edad, y su cuarto lugar del Paddock Stakes. Remo, con 52 kilos, servirá para que reaparezca restablecido Manuel Guerrero, de este elemento basta recordar que fué derrotado muy al final por Brandeburgo en esta el día 1.o de noviembre en una prueba condicional de 1.400 metros.

Otro elemento que cuenta con más de una ... es Furor, para el que se anuncia 51 kilos monta de J. E. Cruz. El defensor de las ... del "Bayardo", viene de un corto descanso tras de haber hecho suya una competencia condicional en el Club Hípico, hace algo más de un mes. Aguacero Seguro llevará 50 kilos y la monta de Julio González. Es un elemento que corre bien en esta pista y que hace poco tiempo atrás se impuso en forma determinante sobre elementos de mayor edad en esta cancha, si bien poco después no correspondió a esta holgada victoria.

Mareado, que cargará 49 kilos y la monta de L. Espinoza, tiene en sus dos últimas actuaciones el tercer lugar, tras Scottie y Cafetal, en el Paddock Stakes y después en esta cancha el tercer lugar en la condicional ganada por Bon Vin a Brandeburgo. Jean Pierre, con 48 kilos, y guiado por A. Silva, anota, como su mejor antecedente el quinto lugar que alcanzó en el Paddock Stakes. Oregón, por su parte, acaba de imponerse el pasado domingo en el Club Hípico en 1.200 metros, derrotando a Bancal, Cambises y Suero. Con 48 kilos, no tenía hasta ayer monta definitiva. Lanchón, con 47, y J. Espinoza, puede ser tomado nada más que como una sorpresa, puesto que el pupilo de A. Henríquez, no tiene más que su salida de perdedores, derrotando a modestos elementos.

Marinao, con 47 kilos, será conducido por Antonio Marchessini, y en abono de las pretensiones del pupilo de Manuel Segura, solamente podemos decir que sus cotejos de las dos últimas semanas son buenos. Con 46 kilos y la monta de L. Jara, correrá Espanto, que sigue en la lista y que no tiene, a nuestro juicio, más calificación que la de "outsider".

Muy bueno han considerado siempre a Garibaldi, que lleva 45 kilos y será conducido por E. A. Vásquez. Sin embargo, el potrillo de Vodanovic, poco es lo que ha hecho hasta la fecha. Gengis Khan, 45 kilos, y jineteado por Emeterio Márquez, es otro elemento que acude con muy optimistas pretensiones y escasez de antecedentes de peso. Insólito, que carga 45 kilos y para el que se ha contratado a C. González, tiene como su antecedente más reciente una llegada de tercero, en esta misma cancha en 1.200 metros, escoltando a Marengo y Cerro Alegre. Romeral, por su parte, tiene como su antecedente más reciente, una victoria en el Club Hípico en una milla, batiendo a Comendador, Alvarado y El Manzur, el día 30 de octubre. Con 45 kilos se le anuncia la monta de O. Bravo.

En penúltimo término está Schockley, potrillo en el cual hay todavía cifradas muchas esperanzas y que solamente hace dieciocho días abandonó la categoría de perdedores, tras bregar bastante, derrotando a Nocteto, Artico y Firulete, en 1.400 metros y en esta pista. Cierto es que en forma que habla muy bien de sus medios para llegar a distancias mayores. Se le ha buscado, con 45 kilos de peso la monta de F. Gatica. Y, finalmente, tenemos a Seibo, que, igualmente, lleva 45 kilos y para el que se ha contratado la monta de L. Manríquez. Elemento de muy modestas aptitudes, según nuestro criterio, llega a la carrera más que por otra razón, por hacer número.

Diremos, en definitiva, que la disputa de este interesante clásico ha de ser muy atractiva y aún cuando han acudido a esta cinta elementos consagrados, ella no estará exenta de posibles sorpresas, como sucede donde el libre desempeño de los más capaces se encuentra, en parte, librado a la actuación de los que lucen la chance de segundones e inclusive al desempeño de los simples coristas, que, en esta oportunidad, se han hecho igualmente presente.

TATAI

Después de su última victoria, hueso duro...

Una política de progreso anima a la directiva del Hipódromo Chile

Efectivamente se ha hecho sentir el espíritu de renovación y adelanto que informa las actividades de la directiva del Hipódromo Chile.

El directorio que preside don Carlos Allende Navarro, y que integran don Fernando Moller, don Francisco Astaburuaga A., don Osvaldo Hiriart, don Enrique Montaner L., don Ernani Parodi M., don Ignacio Urrutia de la S. y don Jorge Urzúa U., animado de un espíritu altamente turfístico, ha llevado a la institución de La Palma a acuerdos que se traducen en importantes eventos y en un mejor devenir para la hípica en general.

Bastaría citar premios como el que se disputa pasado mañana, clásico "Hipódromo Chile", con 400,000 pesos de recompensa; el clásico "Juan Antonio Ríos", sobre la distancia de 4,000 metros, con un galardón de 500,000 pesos para el vencedor y, principalmente, el Gran Clásico "Presidente de la República", con 800 mil pesos para el ganador de la justa, para colocar a esta institución, desde hace un tiempo a esta parte, entre las que propician una hípica de selección, con premios excepcionalmente remunerativos, y sus mejores deseos de llevar a la práctica cuanto sea un detalle de progreso y de comodidad.

El Hipódromo Chile, con este directorio, eficientemente secundado por su gerente, don Salvador Hess Riveros, y su subgerente, don Víctor Deformes, se coloca, en esta forma, en el primer plano de la hípica sudamericana para beneficio del deporte de los reyes en nuestro país.

Cafetal trabaja para el clásico en gran forma: ayer 800 metros

HIPODROMO CHILE
PISTA DE ARENA DE SUBIDA

SABA, M. Araneda, e HIDALGUIA, aprendiz, 400 metros en 25; repitieron igual, llegando ambas veces iguales.
VAGAMUNDO, O. Plaza, 400 metros a voluntad en 25 3|5.
FILARMONICA, J. Guajardo, 600 metros en 37 4|5.
MIRAGUA, aprendiz, 200 metros en 12 2|5; repitió en 1 2|5.
ESPANTO, O. González, 1.000 metros en 1.5 2|5.
CAMPEREYA, C. Pérez, 600 metros 38.
CANCAN, J. Espinoza, 400 metros en 25 1|5; repitió igual.
BONTE, E. Núñez, 600 metros en 38.
KETALINDO, L. Pérez, 800 metros en 52 1|5.
MASTIL, aprendiz, 200 metros en 12.
CAMBISES, J. Espinoza, 400 metros en 25.
CAP'TAINE, E. Canales, 500 metros a voluntad en 33.
FELICITAS, Jl. Leiva, 200 metros en 13; repitió en 12 2|5.
LANCHON, J. Espinoza, 800 metros en 53 2|5; repitió acompañado de AG. SEGURO, Jl. González, 1.000 metros en 1.4; ganó Lanchón lejos.
GIOVANINA, L. Pérez, 400 metros en 25 2|5.
ORINOCO, M. Guerrero, 400 metros en 24 3|5.
MAYORIA, Jl. González, 400 metros en 25; repitió en 24.
STARACE, C. Giralde, 500 metros en 32.
COYUNCHE, A. Vásquez, 500 metros en 31 2|5; repitió igual.
MITIQUERO, C. Pérez, 600 metros en 37 2|5.
ESTANCIERO, Jl. González, 200 metros en 12 1|5; repitió 400 en 26.
PEDAL, G. Retamal, 200 metros en 12 1|5; repitió igual.
GALGA, O. Jaña, 600 metros a voluntad en 39 2|5.
BROCHAZO, C. Pérez, 600 metros en 38.
ANIÑADA, L. Manríquez, 400 metros en 25.
INSOLITO, C. González, 800 metros en 51 4|5; repitió 600 en 38 2|5.
REMO, M. Guerrero, 800 metros en 51; repitió en 49 3|5.
HALLOWE'EN, Jn. González, 500 metros en 32 1|5.
SOBERANIA, O. Castillo, 500 metros en 31.
FRANKLIN, L. Pérez, 400 metros en 24 3|5.
BIZONTE, F. Vidal, 200 metros en 13; repitió en 12 3|5.
REMILGO, J. Guajardo, y CAMINITO, J. Espinoza, 600 metros en 39, viéndose muy fácil a Remilgo.
CAFETAL, F. Vidal, 800 metros a voluntad en 52; repitió acompañado por LLORON, G. Sepúlveda, 1.000 metros en 1.3 2|5, viéndose fácil Cafetal.
CATARATA, J. Espinoza, y MATRACA, L. Manríquez, 1.000 metros en 1.5 3|5; llegaron iguales.

PUNTAS DE FUEGO

EL VIEJO MAESTRO

Los hípicos de viejo cuño, que lo vieron volver al recinto del pesaje en medio de las manifestaciones de entusiasmo y vítores, después de haber guiado a la victoria a Tutti Frutti o a Anastasio en sendos "Derby", tuvieron la no pequeña satisfacción de ver lucirse el pasado domingo al viejo Maestro Eduardo Rebolledo, que, guiando a Gandul, reeditó una de las performances de sus mejores días.

Pese a que las nerviosidades del hijo de Hinderer le hicieron perder su espectable colocación frente a las cintas —y hay que ver lo que significa el 3 ó el 4 en 1.200 metros—, desde temprano pudo colocarse entre los de avanzada, y sesgando lentamente hacia el lado interior, sin causarle molestias a nadie, como que no hubo reclamo alguno en su contra, ya en la curva actuaba a la descubierta en firme acción, que adelantaba su victoria.

En la recta, ni un huascazo fué necesario prodigarle, y Rebolledo, poniendo de relieve esa escuela impecable que fué su característica y que tantos y tan sonados triunfos le diera —como aquél que logró en Viña del Mar con André Chenier, en espectacular llegada con Buñuelito, a raíz del cual fué tomado en andas por sus admiradores—, logró que Gandul mantuviera en todo momento clara ventaja sobre sus perseguidores hasta cruzar la sentencia con cuerpo y medio sobre Coyanco, en medio de las entusiastas exclamaciones de sus parciales, que al final no nombraban al caballo, sino que sólo a Eduardo Rebolledo.

El regreso al pesaje fué sencillamente magnífico. Aplausos y congratulaciones, a las que adherimos muy cordialmente, en la esperanza de que la actuación de Rebolledo constituya un ejemplo y un estímulo para nuestros actuales jinetes, a la mayoría de los cuales les falta mucho aún por aprender de los que antaño fueron maestros auténticos.

FALTA DE SENTIDO PRACTICO

Para quienes todos los días estamos en contacto con las cosas del turf, no puede sino resaltar la falta de sentido práctico de que, por regla general, hacen gala las instituciones hípicas.

Nadie podrá discutir la importancia que para el éxito de las carreras tiene la oportuna publicidad que se les dé a los programas, chances, etc., pero, lejos de adoptar medidas tendientes a favorecer tales labores, se las "ingenian" para que resulte todo lo contrario.

Desde luego, cuando hay varias reuniones de carreras seguidas, adoptan el mal temperamento de que han de recibirse en un mismo día las inscripciones para todas ellas. Si la distribución de pesos y división de series, etc., para un solo día demora, por regla general, hasta las 9 ó 10 de la noche, imagínese el lector lo que ello significa para el doble de trabajo. Pero no es eso todo: los diarios tienen horas predeterminadas para entregar el material de sus diversas secciones, con el fin de no atrasarse en su salida al día siguiente; de modo que no puede haber retardo en tal entrega, ya que, por la circunstancia anotada, cuando un espacio no cuenta con su material, es traspasado a otra sección, que lo aprovecha, y así no se atrasa el diario. Ello, naturalmente, perjudica a todo el mundo del turf.

Finalmente, como si ésto fuera poco, cuando piden inscripciones para una nueva carrera, las que generalmente se reciben el día martes, atrasan la confección del programa, pues postergan para el miércoles los retiros de todas las pruebas, sin causa alguna que así lo justifique.

Lo cuerdo y práctico sería que los retiros sobre las pruebas cuyas inscripciones se han recibido el lunes, se recibieran el martes. Y que los retiros para las pruebas recibidas este último día, se recibieran en la cancha hasta media hora antes de la carrera, no cargándose el valor de la inscripción a los que no corran. Así, los programas estarían oportunamente, con evidente beneficio de las informaciones que redundan en beneficio de todos, y muy en especial de las instituciones hípicas.

Seis handicaps matinales que auguran dividendos

6 series handicaps destinadas a elementos de 3 años y más ganadores completan el programa de pasado mañana en el Hipódromo Chile, que ha de congregar buen número de aficionados.

Destacaremos algunas opciones por orden de programa:

CUARTA CARRERA

PEDAL 56, (G. Retamal). — Viene de un corto descanso. Anteriormente había estado bregando en grupos parecidos con cierto éxito.

SATRAPA 56 (A. Silva). —Se nos antoja que va en condiciones de lucirse porque cuenta con un buen tercero de Cartago y Ganadero hace 15 días.

AÑANAY 54 (J. Olivares). — Tercera en la carrera ganada por Don Rafa a Miragua, nuevamente debe pelear los finales.

TENGLO 53 (L. Pérez). —Tercero de Albancioso y Jofregado en esta pista hace exactamente 18 días.

MIRAGUA 52 (F. Vidal). — Para muchos es la ganadora por su segundo lugar tras Don Rafa en esta misma distancia.

BROCHAZO 51 (C. Pérez). — Cuarto en la ya citada carrera que ganó Don Rafa y otro de los elementos peligrosos del lote.

QUINTA CARRERA

FRANKLIN 58 (L. Pérez). — Corre bien de reaparecida, va en su distancia y resiste el peso alto.

ARRABALERO 55 (J. Ortiz). — Otro de los que estará jugado. No hace mucho en esta cancha y distancia derrotó a Vagamundo, Panchito y Lector.

RESTAURACION 53 (J. F. Vidal). — En meta la pilló Pifia en el clásico "María Luisa Sutil de Lyon", corrido el domingo aquí. Es brava la hija de Iturbide y Romañola.

VAGAMUNDO 50 (J. Guajardo). — Al referirnos a Arrabalero hemos dicho que llegó segundo. Sólo podemos agregar que mantiene excelente estado.

HOSPICIA 47 (N. N.). —Viene de un descanso que debe haberle sentado bastante bien. Livianita y es la sorpresa.

SEXTA CARRERA

CARTAGO 56 (J. Ortiz). — Cuarto en la carrera ganada el domingo en el Club por Gandul a Coyanco y Santa Juana. Mantiene formas.

BISONTE 53 (J. F. Vidal).— Defeccionó en la ganada el domingo por El Tangue, pero antes había sido tercero de Birrete y Jungfrau. Tuvo inconvenientes.

DON RAFA 53 (S. Quezada). — En serie inferior dió cuenta sin mucho apremio de Miragua, Añañay y Brochazo. Veremos qué hace aquí.

ASSAIS 52 (L. Pérez).—Cuarta finalizó hace quince días en esta pista en la carrera que Cartago postergó a Ganadero y Sátrapa.

ANTICUADA 51 (J. Espinoza) El pasado domingo en esta misma cancha completó el marcador en la carrera que El Tangue se impuso a Santol y Alabancioso.

OCTAVA CARRERA

CERRO ALEGRE 56 (R. Cornejo). — Venció holgadamente el domingo a Está Bien, Trenzado y Royal Helmet.

CANCAN 56 (C. Pérez). —Hace una semana, escasamente, llegó segundo de Curacao y aventajando a Míster Popeta y Propicia.

MITIQUERO 53 (L. Pérez).— Ganó en su más reciente compromiso, hace un par de semanas, a Sin Respeto, Chamiza y Huerto.

CHAMIZA 51 (A. Poblete). — Acabamos de decir que en la carrera ganada por Mitiquero llegó tercera y agregaremos que a poca distancia de sus vencedores.

SIN RESPETO 50 (M. Arane-

(PASA A LA ULT. PAGINA)

NOS VISITO EL JOCKEY SALAZAR

Recibimos la visita del Jockey Arturo Salazar, quien nos dijo que, efectivamente se había visto en la necesidad de sujetar al caballo Trivial en la carrera ganada por Oregón a Bancal y Cambises, no porque fuera "para perder", sino porque se trata de un caballo difícil de conducir, que no toma bien el bocado y que tan pronto se carga a los palos como se abre violentamente.

"Debí ganar, nos dijo, frente a Barangay; pero al final el caballo sesgó hacia afuera y caí derrotado por pescuezo. El domingo, prácticamente no corrió en parte alguna debido a sus mañas".

Salazar nos trajo una gruesa suma jugada por el propietario y nos expresó: "El caballo está muy bueno, pero yo estoy de mala suerte. No me extrañaría que el domingo los ganara al galope".

Hacemos esta aclaración a pedido del interesado, pues, como se lo hicimos presente a él personalmente, nuestras críticas nunca envuelven mala intención para nadie y quien se sienta afectado por ellas tiene abiertas las columnas de nuestro diario para cualquier alcance o rectificación que contribuirá a una mayor difusión y, por ende a mejor información de nuestros numerosos lectores.

Sigue en training Lloyd's Bar: ayer mil metros en 1.5 por la arena

CLUB HIPICO
PISTA DE ARENA

IO, con J F. Marchant, pasó 1.400 en 1.34.
Q, con R. Latorre, pasó 700 en 45.
ESA, con R. Latorre, pasó 1.000 en 1.8.
PELIER, con F. Gatica, pasó 600 en 39 4|5.
AREDA, con L. Jara, pasó 400 en 25 3|5; repitió en 25 4|5.
D'S BAR, con aprendiz, pasó 1.000 en 1.5.
, con O. Valenzuela y TOMEBAMBA, aprendiz ron 700 en 45; llegaron iguales.
NA, con M. Salas, pasó 500 en 31 2|5.
AL, con J. F. Marchant, pasó 400 en 24 3|5.
, con L. Jara, pasó al carrerón 800 en 55.
QUILMO, con R. Cruzat, pasó 500 en 32 3|5.
LANDOR, con R. Silva, pasó 600 en 38.
TO, con R. Latorre, pasó 800 en 52.
ADA, con O. Bravo, pasó 500 en 31; repitió 300 en 17 3|5.
CARITA LINDA, con O. Bravo, pasó 500 en 32.
CHAPARRITA, con M. Salas, pasó 700 en 46.
MOSQUITO, con A. Marchessini, pasó 500 en 31.
HA HU, con F. Gatica, pasó 1.000 en 1.6 4|5.
DORIS, con J. F. Marchant, pasó 1.200 en 1.18 3|5.
SOULIER, con O. Cáceres, pasó 800 en 53.
INTERNADA, con aprendiz, pasó 500 en 31.
RUPTURA, con aprendiz, pasó 300 en 19.
PATIN, con G. Montes, pasó 400 en 25 2|5.
NEVAZON, con R. Parada, pasó 600 en 38 2|5.
PISCO SUR, con R. Latorre y ESOPO, L. Espinoza, pasaron 600 en 38 3|5; llegaron iguales.
CELINDA, con aprendiz, pasó 800 en 54.
URCA, con J. E. Bravo, pasó 400 en 25; repitió en 25 2|5.
ALGARROBAL, con O. Bravo, pasó 700 en 44.
CAÑAVERAL, con A. Rioseco, pasó al carrerón 600 en 41 2|5.

BUENOS SPRINTERS DISPUTARAN EL CLASICO "CALVO MACKENNA"

Un numeroso lote de sprinters se vendrá en los 1.100 metros del clásico "ARTURO CALVO MACKENNA", que sirve de base al programa del domingo en el Club Hípico, y cuya recompensa al vencedor asciende a la suma de $ 80.000.

Nueve carreras ordinarias, sólo una de las cuales sobrepasa la milla, completan la cartilla de cuyos competidores con destacada opción pasamos a ocuparnos.

EL CLASICO "CALVO MACKENNA"

BABILONIO, 58 (J. Orellana). A pesar de los kilos, tiene ..., pues ya sabemos lo mucho que en estas distancias corre el pupilo de Cavieres.

GRAN COPETE, 58 (H. Castro). Llegó a cabeza de ... y Déjelo Solo, a peso de reglamento, y con ello se envalentonaron y lo corrieron el domingo, a 62, en la que ganó Silbador, en donde los kilos lo aplastaron. Difícil, pero no imposible.

BOTAFOGO, 56 (P. Flores). No le rinde el tranco con estas balas. Fué cuarto en esa misma oportunidad, y sólo al final se acercó levemente. Ahora son cien metros menos.

RIC RAC, 56 (J. E. Cruz). Si estuviera como en sus buenos tiempos, sería huincha y meta. Pero ha estado fracasando, y ello hace mirar con reservas su chance.

MONTY, 54 (R. Parodi). Es sensible al peso el pequeño. En el "García Mieres" llegó muy lejos.

FRITO, 53 (A. Silva). Lo han estado creyendo y ha fracasado sin atenuantes. Puede que a esta mano se acuerde de sus buenas actuaciones del año pasado.

FILON, 51 (A. Marchessini). Va bien colocado, y como no es pingo que convenza a nadie, al ganar pagaría excelente sport.

RESTAURACION, 51 (J. Contreras). Muy ligera es la chica, pero van aquí unos gallos padres que no la van a dejar arrancarse ni un metro.

SILBADOR, 51 (Fco. Marchant). Con estos mismos kilos ganó en muy buena forma el domingo, y seguramente volverá a ser de los más cotizados. Costará ganarlo.

TORNAGALEONES, 51 (L. Pérez). Corrió en el premio "Beaucheff" contra Babilonio y Sanguijuela, y la regaló con el "jinete" Espinoza don Jota. Claro que con este picador va a cambiar substancialmente el negocio.

COPIHUES, 50 (J. F. Vidal). Dándole cinco kilos a Silbador, lo ganó por cabeza el día 1.o en La Palma. Como puede verse, va sencillamente regalado en el handicap, por mucho que desmerezca a esta mano.

BARANGAY, 49 (L. Espinoza). Creemos que Silbador debe valer mucho más que ella, a menos de los tres kilos de sexo, sin desconocerle una narigada de chance por su victoria sobre el super maromero Trivial.

LUTECITA, 49 (R. Cornejo). En este tiro la alazana anda muy bien y es muy agradecida a los kilos. Le vemos bastante opción.

MONADA, 46 (F. Gatica). Es una yegua sumamente dispareja, en la que no se puede tener confianza alguna.

SUERO, 45 (L. Jara). Corredor es el grandote, y acostumbrado como está a los pesos altos, ahora se va a sentir en la gloria con la oblea que le cayó encima. Muy buen sport.

ZAPATAZO, 45 (L. Manríquez). Corrió muy bien el domingo y cayó ante Silbador con todos los honores. Ahora va justo en handicap con su vencedor, y si no tiene tropiezos debe volver a pelear la llegada.

Ric Rac, Silbador, Tornagaleones, Copihues, Lutecita y Zapatazo nos parecen los que más posibilidades llevan de hacer suya la recompensa.

DOS CONDICIONALES PARA POTRANCAS NO GANADORAS HAY EN "LA PALMA"

En segundo y tercer lugar de la interesante cartilla de la mañana se correrán dos pruebas condicionales sobre 1.200 metros, para potrancas de 3 años, no ganadoras. Dos series se han hecho, y la recompensa para la vencedora de cada una de estas carreras es de $ 41.000.

Destacaremos algunos de los elementos que sobresalen en cada una de estas series.

SEGUNDA CARRERA.— SERIE A.

GIOVANINA, 53 (F. Gatica).— Buena idea se tenía sobre sus medios, y los ha desmentido. Pero se nos informa que ha adelantado bastante en estos últimos días.

HEREDERA, 53 (J. Ortiz).— Hay que tomarla en cuenta, pues el día 1.o del mes llegó segunda de Quemadita, en el Club Hípico. Cuarta, además, en la de Salquemada, hace una semana.

LUCAYA, 53 (C. Pérez).— Cuarta en esta pista, en la carrera que salió de perdedores Noche Polar, derrotando a Figura y Salpeeriere.

MAJADA, 53 (A. Marchessini).— Tiene un reciente 4.o puesto en la carrera que en el Club ganó La Picardía a Africa y Sombrar.

PANTUFLA, 53 (R. Cornejo).— En esta pista ha logrado clasificarse en el marcador, y, ahora, más puesta, debe estar, una vez más, en el tablero.

TERCERA CARRERA.— SERIE B.

CARTA BRAVA, 53 (O. Castillo).— Quinto en la carrera ganada por Noche Polar y, al final, corría con ciertos bríos.

FIGURA, 53 (R. Cornejo).— Escoltadora en esta pista de Noche Polar el día 6, es de las llamadas a pelear la recompensa.

PELOUSE, 53 (R. Parada).— Parece increíble que todavía no lidie por salir de perdedores. Parecía buena en sus comienzos. Nada hizo en la de Salquemada, pero aquí la pista es más favorable.

SAPETRIERE, 53 O. Bravo).— Tercera en la carrera ganada por Noche Polar, de la que hemos hecho más de una referencia.

UTICA, 53 (J. González).— Tiene un 6.o lugar en la carrera ganada por Atrevida a Carta Brava, le día 30 de octubre, en esta cancha que le asigna cierta chance.

PERDEDORES DE CUATRO AÑOS EN LA 1.a CARRERA

El meeting del Hipódromo Chile se iniciará con una competencia condicional sobre 1.400 metros destinada a caballos de cuatro años no ganadores y tiene una recompensa de $ 32.000 para el vencedor de esta prueba.

Los anotados son nueve y entre ellos vemos sobresalir a Baldur, que lleva la monta de J. Guajardo y que en sus recientes aprontes revela mejoría; Parralino, con la monta de O. Bravo que en competencias parecidas ha finalizado en tabla; Pitado, con la monta de G. Retamal que cuenta con un 5.o lugar en el club en la carrera que Galletué dió cuenta de El Rajá; y por último, Sauce Llorón, que será montado por F. Gatica y que el día 6 de este mes en el club llegó segundo de Nevazón.

GRIEG

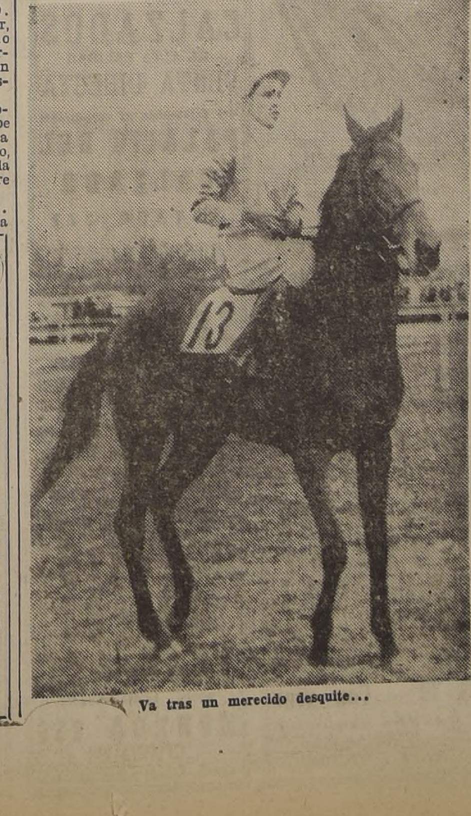

Va tras un merecido desquite...

LAS CHANCES MAS DESTACADAS EN LOS HANDICAPS DE LA TARDE

TERCERA CARRERA.— 1.000 metros.— Handicap

BARANGAY 54, (L. Espinoza). —Aquí lleva mucha más opción que en el clásico porque va clavada en su tiro y sus enemigos son de menor categoría.

CAMBISES 52, (C. Pérez). — Está sobresaliente y por su tercer lugar detrás de Oregón y Bancal se gasta nuevamente opción machucante y contundente.

TRIVIAL 52, (Fco. Marchant). — Dicen que se rehabilitará; ya lo veremos.

COMARCA 47, (F. Gatica). — Viene de ganar en buen estilo a Harrison, La Cenicienta y Ruptura con cinco kilos más. Eso sí que éstos valen mucho más.

CUARTA CARRERA.— 2.000 metros.— Handicap

LOMBARDO 56, (R. Cruzat). — Tiene mala suerte, pero en ello interviene mucho su caballeriza pues entre un compromiso difícil y uno menos espinudo, siempre eligen el peor de los dos.

GARITO 56, (R. Latorre). — Perdió por puntos contra Morse en 1.700 metros. Va en condiciones de desquitarse.

DORIS 51, (Fco. Marchant). — Hizo una victoriosa rentrée y como por antecedentes debe ir bien a las distancias, a lo mejor se raya aquí la tercera victoria de su campaña.

VALS VIENES 49, (A. Silva).— Hizo todo lo posible por perder el día 6, pero se sobrepuso a la "técnica" de su jockey, ganando en la misma sentencia a Negrina. No puede ir mejor colocado ahora y costará ganarlo a estos pesos.

QUINTA CARRERA.— 1.000 metros.— Handicap

SARDINA 56, (M. Salas).— Nada hizo en la que Rosaleda le ganó a Gama y Salitre, pero éstos son 200 metros menos y el lote es inferior.

SANTA JUANA 54, (S. Quezada).— Fué tercera de Gandul y Coyanco, performance muy recomendable que le valdrá muchos partidarios.

FONDA 51, (C. Farmer). — Fué cuarta en la de Montaña, pero tuvo muchos inconvenientes. Puede salir con buen sport.

SOULIER 46, (O. Bravo). — Con muy escaso boleteo llegó avanzando con ciertos bríos en la prueba ganada por Montaña a Altiva. Aquí puede ser la cosa.

SEXTA CARRERA.— 1.600 metros. — Handicap

EXIMIO 58, (Fco. Marchant). —Le quedó corto el tiro de 1.200 en donde lo sacan muy estirado. Ahora puede rehabilitarse.

GALLETUE 58, (J. E. Cruz). —En muy buena forma ganó a El Rajá, Calisaya y Finish en 1.700 metros. Aseguran que repitará nada nos cuesta creerlo.

NEVAZON 52, (R. Parada).— Ganó a Sauce Llorón, Ha Hu y Vasca en 1.300 metros. Si llega a la distancia debería hacer pelea.

CALISAYA 52, (C. Pérez). — Bien corrió en la carrera de Galletué y ha quedado en buenas

(PASA A LA ULT. PAGINA)

DESDE EL DOMINGO, EL HIPODROMO FILMARA LAS DIEZ COMPETENCIAS

Junto a la disputa del Premio Clásico "Hipódromo Chile" la institución palmeña establece innovaciones que vale la pena destacar.

Es así, cómo podemos adelantar a nuestros lectores, que a contar desde el domingo que viene, o sea pasado mañana, se filmará el desarrollo de las diez competencias del programa.

Esta medida, en uso en los principales hipódromos del mundo, destaca entre los dirigentes del Chile los deseos de colocar esta pista a la altura de las mejores, tanto en lo que respecta a comodidades, como en lo que se refiere a innovaciones de carácter técnico, destinadas a ofrecer mayores garantías, tanto al público apostador como a los profesionales que actúan en torno a la hípica.

LOS QUE TIENEN OPCION A CAMBIAR DE CATEGORIA

PRIMERA CARRERA.— 1.300 METROS.— CONDICIONAL

CAÑAVERAL 56, (A. Tapia).— Se viene componiendo y por su segundo lugar detrás de Imbatible, avanzando con ciertos bríos al final, aquí se gasta destacada chance.

CHISPAZO 56, (R. Cifuentes). — Fué cuarto de Cruz Diablo, Bernardotte y Adversario. Debe estar entre los cuatro primeros.

EL GALO 56, (C. Pérez).— Fué tercero de Pumay y Nocteto en la Palma. Conoce esta cancha y puede meterse en la conversación.

PROFUGO 56, (J. Orellana).— Lo ganó un potrillo de méritos, como es Cheer. Up. Creemos que es la línea de la carrera y debe ser casi con seguridad el favorito.

RENO 56, (R. Latorre).— Mucha bulla anda con éste y si le han buscado este jinete, por algo será. No hablamos más para no darle mucha luz al gas.

SEGUNDA CARRERA.— 1.300 METROS CONDICIONAL

ADVERSARIO 56, (O. Cáceres).— Fué tercero de Cruz Diablo y Bernadotte en su más reciente compromiso en esta cancha. Un placé achancacado con cierta cara de ganador.

BERNADOTTE 56, (J. F. Marchant).— Escoltó a Cruz Diablo después de haber corrido la Biblia. Es la línea y será el favorito con la monta de don Francisco.

FIRULETE 56, (L. Seguel).— En sus primeros pasos tuvo discretas figuraciones. Aquí podría resultar pagando un buen placé.

PATIN 56, (P. Flores).— Es ligero, pero le falta resistencia. En esta distancia puede resultarle una disparada.

QUINQUILMO 56, (O. Bravo). — Fué cuarto de Imbatible, Cañaveral y Coracero. Con suerte puede meterse en la conversación final.

PARCHES INVISIBLES
en su calzado, y toda clase de compostura a mano. oficina recibir y entregar trabajo.
COMPAÑIA 1068
entrada por hall Teatro Plaza
ENTREPISO — LOCAL 109
— FONO 87614 —
Mandamos buscar a domicilio
TALLER A. PRAT 144

CATRES PLEGABLES S. A.
MAPLA
MAC IVER 420
CASI ESQ. MERCED

GRAN LOTEO
LA CISTERNA
PARADEROS 23 AL 25
Sitios con $ 5.000
de pie, saldo en 60 cómodas cuotas mensuales.
Tratar directamente con sus propietarios:
HUERFANOS 757
2.o PISO — OFICINA 201

NEBULIZACIONES A DOMICILIO
Ultratermia, Luz Ultravioleta, Curaciones e inyecciones en general. Atendido por enfermeras universitarias.
De 8.30 a 12.30 y de 15 a 19.30
Servicio de Fisioterapia
Hermanas Troncoso
MONEDA N.o 727
CUARTO PISO — OFICINA 402
TELEF. 86211

¡Automovilistas!
TAPICERIA Y FUNDAS
AUTOMOVILES
$ 700.—
EULOGIA SANCHEZ 048
Todo trabajo se entrega en el día
REBECA SANCHEZ DE CIFUENTES
— FONO 81798 —
casa particular
Por Vicuña Mackenna, a la altura del N.o 54

LUXOR RADIO
AHUMADA 370
SUBTERRANEO
RADIOS — TOCADISCOS
TUBOS Y REPUESTOS
Servicio Técnico
REGALOS Y JUGUETES
CREDITOS

JOYAS BRILLANTES
de valor, boletos de empeño, oro, platino, compro.
SAN ANTONIO 70
— FONO 87748 —

FABRICA
REX
San Antonio N.o 470
Al llegar Monjitas
Cinturones
de fantasía y sencillos. Hacemos cinturones de género. — Trabajo prolijo.

¡Aviso al Público!
MALETAS
de cuero y de fibrina, duración eterna.
CARTERAS
de damas, últimas creaciones
VENTAS DIRECTAS AL PUBLICO
FABRICA "BON-TON"
San Diego 894

FLUORESCENTE
INSTALAMOS EN EL DIA
Materiales eléctricos
Despachamos a provincias
CASA FLORESCO
FLORESCO Y DA VIA Ltda.
MERCED 757

MATERIALES PARA SOMBREROS DE SEÑORA
Le ofrecemos un gran surtido en FLORES ARTIFICIALES, VELOS, CLOCHAS DE PAJAS y PAÑO LENCY.
A los más bajos precios de plaza
CASA "SAMUR"
San Pablo 960-Local 10
Entre Puente y 21 de Mayo

MUEBLERIA CHELINO
Muebles estilo normando.
Living — Dormitorios
Comedores — Piezas sueltas
CREDITOS
Arturo Prat 274
FONO 74562

CREDITOS
como desee el comprador
PALACIO DEL
MUEBLE
BANDERA 539

ULCERAS DE LAS PIERNAS
Si usted sufre de úlceras de las piernas, pida por correo o personalmente folleto gratuito, que con lenguaje sencillo explicará a usted la naturaleza de su dolencia y el modo de curarla, desde el punto de vista de un médico, quien ha dedicado toda su vida al estudio y tratamiento de esta dolencia. Las úlceras de las piernas pueden curarse, sin reposo en cama, sin pomadas y sin otros medicamentos.
CARMEN 139 — Stgo.
FONO 35944
Atención: 2 1|2 — 7 1|2

PARTES
— DE —
MATRIMONIO
ESPECIALIDAD DE LA IMPRENTA LATHROP
BANDERA 183
— LOCAL N.o 10 —

MODAS:
TRAJES
ABRIGOS 3/4
FALDAS
BLUSAS
BATAS
PIELES:
ABRIGOS
PALETOES 3/4
BOLEROS
ZORROS

CREDITOS
REVE MERCED 595
PRESENTANDO ESTE AVISO UD. OBTENDRA UNA REBAJA DE 10 %.—

Reductores de Velocidad
para industrias.
Ventiladores y Secadores
Mecánica en general
MECANICA SUIZA
Williams Rebolledo 1953
Teléfono 51701
Oficina: Huérfanos N.o 550
TELEFONO 32298

Dr. L. Klimpel
OIDOS, NARIZ, GARGANTA
•
AHUMADA 131
Oficina 907 — Fono 80362
Consultas de 4 a 6

¿DESEA USTED VENDER SU AUTOMOVIL?
— LLEVELO DONDE —
"Autopalace Ltda."
AV. B. O'HIGGINS 1731

ARTICULOS ELECTRICOS EN GENERAL
Rheinen y Cía. Ltda.
MORANDE 780
FONO 84089

CALZADOS
Gac.
LOS SERENOS 470
2.o PISO OFICINA 24
CREDITOS
CATEDRAL ENTRE TEATINOS Y MORANDE

VACIADOS
de tijeras, cuchillos, cortaplumas y máquinas de cortar pelo
TRABAJO FINO
CUCHILLERIA GONELLA
SAN ANTONIO 488
— CASILLA 9352 —

SI..., PERO
CASA MONTES
VENDE MAS BARATO EL CALZADO POR ENTREGA DEL LOCAL
Sto. Domingo 1017
Calle Puente 616
(NO CONFUNDIR)

DOCTOR
MARCOS KIRBERG
ENFERMEDADES DE NIÑOS
Av. Irarrázaval 028
Esquina Vicuña Mackenna
CONSULTAS: 2 - 4
ARTURO PRAT 1344
CONSULTAS 4 - 6.
FONOS: 47464 — 52826

TIJERAS
SOLINGEN — FRANCESAS, ITALIANAS
CUCHILLERIA GONELLA
San Antonio 488
CASILLA 9352 — SANTIAGO
Reembolsos a provincias

TERNOS
DE MEDIDA Y MEDIA CONFECCION
10 MESES
PLAZO
SASTRERIA LONDRES
BANDERA 684

FABRICA DE SEDAS UAUY
OFRECE:

MONGOL	$ 45.—
SATAN	75.—
REVERSIBLE	110.—
CHISELA	90.—

AHUMADA 340
LOCAL 1026
Pasaje Agustín Edwards

Cocinas Helvetia
$ 380.— MENSUALES
REFRIGERADOR A HIELO
MUEBLES DE COCINA
BOTIQUINES
CREDITOS
SOTO HNOS.
SAN PABLO 2741

GABARDINAS Y CASIMIRES INGLESES
especiales para verano, y el más completo surtido de casimires "Oveja", a precios rebajados. Peinados finísimos, desde $ 450.— el metro
OFRECE
MARCELO URANGA
COMPAÑIA 1291, esq. Teatinos
2.o piso — Ofic. 214

LA CASA DE LOS PIJAMAS
HUERFANOS 1165
PARA SUS SANTOS
Tenemos un selecto surtido en batas de levantarse, para caballeros y niños
También pijamas en todas las tallas.

FABRICA DE
MALETAS "MUNDIAL"
— 21 DE MAYO 665 —
— FONO 61464 —
Visite nuestro surtido completo, sin compromiso alguno
¡Nuestros precios no tienen competencia!

TITA

En frío, Helene Curtiss, desde . .	$ 200
Permanente fría, desde	150
Permanente con calor, desde . . .	100
Aclarado de pelo	60
Manicure	18
Corte new look . .	20
Peinados	20
Masaje capilar. . .	30

ESTADO 42 OF. 313 TEL. 81749
ABIERTO TODO EL DIA

CONSTRUCCIONES REPARACIONES
Planos, proyectos y Presupuestos
Pantoja Schmidt Hnos.
Constructores Civiles
AHUMADA 370
OF. 628 — FONO 64856
11 A. M. a 1 P. M. y 5 a 7 P. M.

IMPORTADORES DE
Aceros, fierros, metales y materiales para construcciones.
DIEZ DE JULIO 395
Teléfono 35023
SANTIAGO

COMPRE SU MEJOR
DESPERTADOR
— EN —
CASA FABA
BANDERA 230
Se reciben composturas de relojes

SOTANO TROPICAL
AHUMADA 340
CIUDAD SUBTERRANEA
ALMUERZO y COMIDA:
$ 30 — Con vino
Tres platos, postre y café
¡Aire acondicionado!
ONCE — HELADOS

BOTERIA "SAN AGUSTIN"
Miraflores 421
Calzado hecho a mano, para damas y caballeros
ESPECIALIDAD EN BOTAS DE MONTAR
TELEFONO 35171

FCA. DE CATRES
SOMMIERES Y COLCHONES
VENTAS POR MAYOR Y MENOR
Vicuña Mackenna 830

OPTICA
Pasaje Agustín Edwards
CASILLA 1385— STGO.
LOCAL 23, AHUMADA 312
Roberto Hammersley Chinchilla.

FOTOCOPIAS
de documentos, cartas y dibujos
EN MEDIA HORA
FOTO TIMAR
Nueva York 61

Prof. PRATS
ENFERMEDADES DE LA PIEL
TRASLADO SU CONSULTA
— A : —
JOSE MIGUEL DE LA BARRA 480
2.o PISO — DEPTO. 204
Para horas de consulta:
TELEFONO 44556

ORTOPEDICO MARCOS
ESMERALDA 834
Calzados ortopédicos, plantillas ortopédicas recomendadas por la ciencia médica

SI PALMA CELIS
LE HACE UN TRAJE
USTED SE HARA
PERSONAJE.
AHUMADA 236
OFICINA 405 — FONO 87589
También Cursos Rápidos de Corte. Vendo Modelaje completo. Precios módicos

CALZADOS
DE ALTA CALIDAD
VENTA DIRECTA
del fabricante al consumidor
PALACIO DEL CALZADO
ESTADO 277

SEÑORA, SEÑORITA:
¡No pague el lujo del centro! Por sólo $ 550.— Núñez transforma el terno de su esposo o pariente en un lindo y perfecto
— TRAJE SASTRE —
DIEZ DE JULIO N.o 828
Al llegar a San Francisco
Nota: Se trata a domicilio.
— FONO 65026 —

PALACIOS BARBI
MODISTO
Especialidad trajes de calle y noche, según modelo.
MONEDA 856
— OFICINA 201 —
(Entre Estado y San Antonio)

ERNESTO MEYER — FABRICA DE JUGUETES
SURTIDO FANTASTICO
a precios muy bajos para comerciantes, sociedades instituciones, sindicatos
VEA LA EXHIBICION
SIN COMPROMISO
Av. J. M. INFANTE 1950
Teléfono: 47100

CARTERAS CINTURONES
HAGA SU COMPRA DIRECTAMENTE DONDE LA FABRICA
Despachos a provincias
ENGEL Y ROZENFELD Ltda.
HUERFANOS 615

DIENTES antiestéticos
y en posición irregular, reciben perfecta armonía y aspecto, con fundas de porcelana.
Dentaduras artificiales últimos sistemas, con o sin paladar.
Se coloca la dentadura postiza inmediatamente después de haber hecho las extracciones.
¡Pida terminación urgente!
Clínica Dr. A. RODRIGUEZ
Pasaje Agustín Edwards 29, entrepiso 111. Entrada por AHUMADA 312
Fono 67378

BATERIAS
17 placas, para cualquier modelo, Recibo su batería en parte de pago.
LIRA 180

CLINICA DE CAMISAS
S. ANTONIO 470
ARREGLAMOS SUS CAMISAS. LAS DEJAMOS NUEVAS
— TELEFONO 31952 —

CLUB TALCA
ALMUERZO:
TRES PLATOS, POSTRE Y CAFE:
$ 25.—
TODA CLASE DE EXTRAS
MIRAFLORES 175
— TELEFONO 36635 —

Transformaciones
Y TODA CLASE DE COMPOSTURAS DE JOYAS Y RELOJES
EDUARDO y OTTO WAAK
Ex jefes taller Casa Weil
Calle Phillips N.o 74
ex calle Central, entre Merced y Monjitas.
TELEFONO N.o 35269
CASILLA 1656

DOCTOR
VIDAURRE
CIRUGIA PLASTICA Y MAXILO FACIAL
Especializado en Oxford, Inglaterra
SAN ANTONIO 28
DEPARTAMENTO 26
(Calle Rosa Eguiguren)
FONO 89339. DE 2.30 — 4.30
— Otras horas: 37724 —

CLINICA DENTAL
AVENIDA MATTA 784
EXTRACCIONES - PLACAS
CORONAS - PUENTES
OBTURACIONES
RADIOGRAFIAS
Atención lunes, miércoles y viernes, de 2 a 6.
— PRECIOS MODICOS —

RELOJERIA Y JOYERIA ITALIANA
ALAMEDA 982 TEL. 80474.

RELOJES SUIZOS, las mejores marcas. Especialidad en RELOJES DE ORO, CON PULSERA DE ORO PULSERAS FANTASIAS EN GENERAL
Recibimos toda clase de composturas, garantizadas, por técnico europeo. GRANDES FACILIDADES DE PAGO, sin recargo.
SOLICITE UN CREDITO

CAMISA DE NOCHE
BATISTA FLOREADA, desde
$ 298.—
SEDA, desde
$ 320.—
FABRICA
Isabel Koncloy
MERCED 673 — FONO 32441

CREDITOS PASCUAL SASTRE
SAN DIEGO 928

¡SU RELOJ ANDA MAL?
CASA CARS
RELOJEROS TECNICOS
SAN ANTONIO 521
EDIFICIO CAPRI

MODAS "LIBERTY"
en su tercer aniversario liquida abrigos, trajes sastre vestidos, carteras, etc.
¡A SOLA FIRMA, SIN PIE!
A 10 meses plazo
AHUMADA 116
OFICINA 5 — FONO 68041

CHAQUETONES TRES CUARTOS ELEGANTES
VESTIDOS
Alta Costura
GRANDES FACILIDADES de PAGO

Modas METRO
BANDERA 140-B EN EL PASAJE FRENTE T. METRO

FUNDAS para autos
en género y cuero, por especialista europeo:
REINBERG
TAPICERO
Avenida Bustamante 790
— FONO N.o 45191 —

MUÑECAS
Fábrica "Paraíso"
de JUAN URZUA MADRID
Consulte nuestros precios, y verifique la calidad de nuestra muñeca irrompible
Despachamos contra reembolso.
GORBEA 2790
Casilla 3327 - Teléfono 9381
SANTIAGO

Hechuras y tranformaciones
— DE —
JOYAS
JOYERIA DANZIGER
SAN ANTONIO 344

NOVIOS
ARGOLLAS

Oro de 9 quilates	500
Oro de 14 quilates	800
Oro de 18 quilates	1050
Oro de 18 quilates	1300

JOYERIA BLEIHOLDER
BANDERA N.o 268
Santiago. Despachamos a provincias c|reembolso.

DEPOSITO
PAÑOS DE T
CASA FUNDA
193
CASIMIRES peinados, desde
$ 168.—
el metro. Calidad, Véndese marca
— "OVEJ
SURTIDO COMP
DESCUENTOS
COMERCIAN
COMPAÑIA 1
TELEFONO

Refrigerad

Exposición y V
MERCED
(Antes Purísima
FABRICA PR
AV. MEXICO

PLANC
ACANALA
para techo
ROCAT
de 4 y 6 p
Cemento — Tabique
Materiales de con
MERCED
— LOCAL

PESET
EN ESP
Las mejores co
Precisión y garant
entrega. Infor
JULIAN DE E
MONJITAS
Segundo piso —
Teléfono 30627 — C
Horas de atención
11 y de 2 a

TERNOS A
VESTONES PARA
BINAR, CABAL
CORTE ARGE
SOBRE MEDID
CON o SIN
25 MESES
sin recargo, a sol
atiende de 8 a
mañana, y de 5
ruega no ins
CONTADO, 20 o
CUENTO POR
MES.
CATEDRAL 14

MEDI
NYLO
compre directamente
brica, sin interm
15 Denier, estilo
Malla 66, Costura
$ 140.—
en números 8 1/2,
más números especia
y 11, para pie
Soquetes y ca
enteramente
duración garantizada
meses
$ 48.—
Despacho contra re
JULIO PRADO
Paralela a Avenida
ESQUINA SU

CALZA
CREDI
CARTER
CREDI
Damas — Caballeros
SAN DIEGO
TAMBIEN ME

...ladina reabre sus puertas el ...Novedades, sala que ha si... inmediata a importantes repa... ...nes, y a la cual se le ha do... ...de nuevo equipo sonoro, y ...implementos técnicos moder...

CON NUEVA EMPRESA SE ABRE EL T. NOVEDADES

nos, como asimismo se ha cuida... do de la comodidad del público en sus aposentadurías e higiene.

El programa que anuncian para mañana en rotativo desde las 4 de la tarde, incluye 3 producciones, a saber "El nido de las víboras", "Tarzán y las sirenas" y "Los últimos días de Pompeya".

OTRO EXITO PARA "CINE AL DIA"

Esther Fernández, la conocida estrella del cine mexicano conversa con Purita Souza, estrella de nuestra radiotelefonía en los estudios de Radio Minería, donde "Cine al Día" la presentó en una audición especial que contó con la asistencia de un numeroso público al salón auditorium de la emisora anteriormente nombrada. Este acierto de "Cine al Día", fué elogiosamente comentado. En el mismo programa fué entrevistado también el actor y director Hugo del Carril.

En el ecrán del Real conoceremos a "María de los Angeles", una producción argentina

Band y Salas presentará a la consideración del público de la capital, una gran película argentina de ambiente histórico, protagonizada por la popular estrella Mecha Ortiz, a quien secundan Enrique Alvarez Diosdado, Elsa del Campillo, etc.

Nos referimos a "María de los Angeles", producción del sello Argentina Sono Films que el Teatro Real comenzará a exhibir desde el martes próximo.

El argumento de esta película, basado en una novela de reconocida difusión continental, de la que son autoras dos conocidas escritoras argentinas, nos dará a conocer en forma real, el problema y la tragedia sentimental de una mujer que se enamora de un militar español en los precisos momentos en que se gestaba la Independencia de Argentina.

TEATRO MINERVA

HOY, A BENEFICIO DEL PERSONAL, TRES GRANDES PELICULAS

TONTO PILLO ☆ Por Lucho Córdoba.

UN TROPEZON CUALQUIERA DA EN LA VIDA ☆ Por Alberto Castillo.

LOCO LINDO ☆ Por Luis Sandrini.

ADEMAS, HAY $ 10.000 EN REGALOS PARA EL PUBLICO

Finalizará este espectáculo con un regio baile

Con "Venganza" el cine italiano nos entregará otra de sus obras de arte

Oficialmente Distribuidora Fílmica Chilena y Espectáculos Metropolitanos presenta esta tarde en un gran estreno de la temporada la película "Venganza", filmada en Roma bajo la dirección de Max Neufeld y con la interpretación de la gran estrella Ana Magnani.

"Venganza", constituye otro de los sucesos del cine italiano con que este año han marcado las

Anna Magnani es la estrella principal

más altas recaudaciones en las principales capitales de Europa y América. Dotada de un tema profundamente real, este film ha sido comentado en forma altamente elogiosa por la prensa de Nueva York y Buenos Aires, comparable solo con "Roma, ciudad abierta", "Cuatro pasos en las nubes", y otras cintas de éxito.

Junto a Ana Magnani actúa el varonil y personalísimo actor Gino Cervi, figura por demás consagrada en anteriores producciones ítálicas en las cuales se ha constituido en el gran intérprete de carácter.

GENIAL COMEDIA ESTRENA LUCHO CORDOBA EN EL TEATRO IMPERIO

Cuando Lucho Córdoba puso en escena en el Teatro Imperio hace algunos años "Arsénico y encaje antiguo", fueron muchos los que dijeron que el público chileno no estaba preparado para reírse con una técnica teatral fundada precisamente en el contraste de una situación fuertemente dramática o espeluznante, con una cómica. Sin embargo, los hechos demostraron lo contrario y "Arsénico y encaje antiguo" fué uno de los triunfos más grandes que recuerda el público y la crítica.

Algo parecido es lo que pasa con la comedia de Carlos Llopis "Con la vida del otro", el drama más cómico que se ha escrito, según lo ha calificado el propio Lucho Córdoba. Es una pieza en que hay suspenso y emoción, con un susto cada minuto y una carcajada en cada segundo. Estuvo dos años completos en el cartel del Teatro Fontalba de Madrid, y alcanzó las cuatrocientas representaciones consecutivas en el Teatro Empire de Buenos Aires. El conocido actor argentino Luis Sandrini proyecta llevarla a la pantalla, precisamente por ser uno de los asuntos más intensamente cómicos que se han producido, y una comedia que no se parece a ninguna otra. Su éxito superará al de "Arsénico y encaje antiguo".

CINE ROTATIVO
LUX
HUERFANOS 1180 - FONO 87630.
LUNES
CONTINUADO DE 11 A 24 HRS.
EL TRIUNFAL FILM QUE TODO EL PUBLICO QUIERE VER NUEVAMENTE!
GENOVEVA DE BRABANTE
LA NOVELA INMORTAL DEL REVERENDO PADRE CRISTOBAL SCHMID
El MILAGRO DE ESTE FILM ES UN EJEMPLO DE AMOR Y DEVOCIÓN CRISTIANA.
(Mayores y Menores)
DISTRIBUYE: HISPANO CONTINENTAL FILMS

Jorge Negrete canta canciones aztecas y el popular tango "Adiós pampa mía"

EN SU TRABAJO CON LIBERTAD LAMARQUE: EN EL T. SANTIAGO

En círculos artísticos, comerciales y sociales siempre se comentaba que debía filmarse una película animada por Libertad Lamarque y Jorge Nebrete. Estos comentarios fueron trasladados a México por la gerencia de las películas mexicanas en Chile, y los altos dirigentes de la industria azteca, de inmediato buscaron un argumento y todos los detalles necesarios para convertir en realidad la solicitud de todos los admiradores de los artistas más famosos del séptimo arte hispano. Es así como ahora nos llega la película "Gran casino", en la que tendremos oportunidad de aplaudir a Jorge Negrete, Libertad Lamarque, José Baviera, al trío "Los Calaveras" y a otras estrellas en un tema de pasiones, violencias e intrigas.

Cabe señalar que Libertad Lamarque interpreta en "Gran casino" escogidas páginas del cancionero bonaerense, como "El choclo", "Loca", "La norteña" y otros. Por su parte, Jorge Negrete entrega las canciones mexicanas más poulares e interpreta, con toda propiedad, el tango "Adiós, pampa mía", estimando algunas personas que ya han visto el film, que supera en esta creación al doctor Alberto Castillo.

LIBERTAD LAMARQUE

SOLICITARON QUE SE EXHIBIERA GENOVEVA DE BRABANTE: EL LUX

Accediendo a solicitud de uno de los sectores de nuestra capital para que la hermosa película basada en la inmortal novela del Reverendo Padre Cristóbal Schmid "Genoveva de Brabante", fuera exhibida nuevamente en Santiago, la Dirección del Teatro Lux ha decidido presentarla la próxima semana, lo que estimamos un nuevo acierto de la Empresa de esta Sala, que ha venido prestigiándose más y más cada día, por la atención que brinda a su público, la exactitud en sus horarios y la buena selección de sus programas.

TERMINA SU TEMPORADA EL BALLET DEL INST. DE EXTENSION CULTURAL

"Bacanal", "La gran ciudad", "Capricho vienés" y "Czardas en la noche" son los ballets con que el Ballet del Instituto se presenta esta tarde a las 7 en el Teatro Municipal, en una función que servirá de final de la temporada.

Actuarán como solistas Virginia Roncal, Patricio Bunster, Ana Blum, Blanchetter Hermansen y la primera bailarina Lola Botka, en "Bacanal". En "La gran ciudad", solistas: David Kerval, Jean Cebron y Blanchette Hermansen; en "Capricho vienés", Alfonso Unanue, Blanchette Hermansen y Martín Lande, y en "Czardas en la noche", obra principal de este programa, Virginia Roncal, Patricio Bunster y Blanchette Hermansen.

Quedan pocas entradas disponibles a disposición del público desde las 10 de la mañana.

Invitarán a Esther Fernández para que vea su nuevo drama

Los comentarios de prensa y de crítica que han llegado hasta nuestro poder están de acuerdo en afirmar que Esther Fernández realiza el mejor trabajo de su carrera en "A la sombra del puente", producción de la Ramex que distribuye la RKO Radio.

"La adorable Esther Fernández, que viéramos en "Rancho Grande". "Los de abajo", "Santa", "La fuga", y muchas otras, alcanza en la superproducción "A la sombra del puente", el prestigio y la consagración como una de las grandes estrellas de la cinematografía contemporánea". Esta es la opinión de la prensa extranjera, después del estreno de este film.

PEDRO SIENNA ESTRENA EL DOMINGO UN CUENTO

Pasado mañana, la Compañía de Teatro para Niños, que dirige Pedro Sienna, y que cuenta como primeras figuras del elenco a Kika y Gabriel Maturana, estrenará el cuento "Hansel y Gretel", adaptado en tres actos por Julio Cáceres y Adolfo Fusco.

La fina personalidad de Kika la faculta para encarnar una Gretel de artístico relieve. Maturana, en su papel de Hansel, hace un derroche de gracia natural y espontánea.

Esta obra ha sido cuidadosamente ensayada por Sienna, y ha montado escénicamente los tres actos con todo lujo de detalles. La Bruja y demás personajes que aparecen en "Hansel y Gretel" estarán a cargo de las principales figuras de la Compañía.

Entre tequila y tequila

UN TORRENTE DE RITMOS se escuchará en "Perdida", la película de Producciones Calderón, que interpretan Ninón Sevilla y Agustín Lara, entre los que sobresalen "La Mucura", un porro de gran actualidad; "El Bobo de la Yuca" y "Píntame de colores", ritmos cubanos; "Adeus América" y "Nego", brasileños. "Los Panchos" y "Los Angeles del Infierno" tendrán actuaciones especiales en esta cinta.

EN LOS CIRCULOS CINEMATOGRAFICOS mexicanos existe gran espectación por ver la película de Clasa Films Mundiales, "Duelo en las montañas", interpretada por Rita Macedo y Fernando Fernández, en los roles principales, pues se asegura que esta obra es otra de las grandes producciones de la famosa pareja Emilio Fernández-Gabriel Figueroa.

EL PRODUCTOR ALFREDO Ripstein debe sentirse satisfecho con el éxito que alcanzó el estreno de su película "El diablo no es tan diablo", en el cine Mariscala de la Ciudad de México, sin duda una de las más cómicas filmadas en el presente año.

SE DIO FIN AL RODAJE DE "Doña Diabla", película del sello Filmex que protagonizaron María Félix y Víctor Junco en los roles estelares. Días después, María tomó el avión rumbo a La Habana donde permanecerá unos días, antes de partir para España. Por cierto que los propietarios del Tropicana Club de La Habana, han ofrecido a María la suma de tres mil dólares por cenar una noche en ese centro nocturno.

SOBRE ANTECEDENTES REALES SE REALIZO "LOS MALOS REGRESAN"

La vida de bandoleros han llevado al cinema

Hoy, el Teatro Roxy, presenta en sus funciones rotativas el estreno de "Los malos regresan", producción de la RKO Radio. "Los más temibles bandidos del viejo Oklahoma en una batalla a sangre y fuego", fué la opinión de los diarios norteamericanos cuando vieron esta película. Y es así, porque, por primera vez, aparece en todo su dramatismo, el poder, influencia, abusos y muertes cometidos por los más temibles bandidos en pueblos pacíficos de Oklahoma. Los tristemente célebres hermanos Dalton, los hermanis Youngers, Billy the Kid, Sundance Kid y otros, aparecen sembrando el terror y luchando entre ellos y enfrentándose a la policía.

Asaltos a mano armada el terror como única ley de estas bandas de hampones, dan a esta película, el valor de ser una de las más grandes cintas de acción que se haya filmado. Randolph Scott, Robert Ryan, Anne Jeffreys, George "Gabby" Hayes y Jacqueline White, tienen los principales roles en esta película.

RANDOLPH SCOTT

SIGUEN DE FIESTA EN EL ROOF DEL CARRERA

Las Fiestas de la Primavera, que dieran motivo a verdaderas noches de carnaval en las calles santiaguinas han llegado a su término oficialmente, pero seguirán mañana en el Roof Garden del Hotel Carrera.

La Dirección artística del elegante hotel, de acuerdo a informaciones proporcionadas anoche a LA NACION, ha programado para mañana un programa de extraordinarios relieves, con serpentinas, challas y todo lo que concurra a dar mayor alegría a una fiesta.

Como siempre la reunión estará amenizada por la orquesta de Alberto Méndez, con sus cantores Glenn Le Roy y Arturo Millán, y el conjunto de cámara del Hotel Carrera, que dirige el pianista Osvaldo Silva.

Volverán "Las tres ratas" a un cinema

La próxima semana volverá a presentarse en una importante sala de estrenos la obra más popular de la literatura sudamericana, cuyo autor es el ecuatoriano Alfredo Pareja Diez Canseco. El título de "Las tres ratas", es recordado por todo el público, pues fué conmovido por la historia de aquellas tres hermanas, fuerte, recia, como su lucha por la vida, que las hizo caer y redimir al mismo tiempo. Castigadas por el infortunio y la maldad de los hombres, vivieron días de torturas en la ciudad, adonde habían ido en busca de refugio y de situación.

Estos tres personajes de dramático sentido universal están encarnados por tres rutilantes estrellas del firmamento argentino: Mecha Ortiz, como Mercedes: firme, severa; Amelia Bence, como Eugenia, rebelde, disconforme; María Duval, como Ana Luisa, juvenil soñadora. Y da mayor categoría a este film de Estudios San Miguel la presencia de otros conocidos intérpretes del cine argentino: Miguel Faust Rocha, Santiago Gómez Cou, Ricardo Passano, Floren Delbene y Felisa Mary.

HOY REX
EL TEATRO DE LOS ... ESPECTACU...
Una carcajada continua desde el principio hasta el fi...
BETTE DAVIS ROBERT MONT...
Novia de Juni... (JUNE BR...)
Con FAY BA...
MAYORES Y M...
Warner Bros

A SOLA FIRMA!
"SASTRERIA DRINBERG"
BANDERA 644
ofrece TERNOS
Y CONFECCIONES FINAS

Cartas de EXITO!..
LA CABALGATA DEL CIRCO
LA CUMPARSITA
POBRE MI MADRE QUERIDA
y ahora... Historia del 900
CON HUGO DEL CARRIL SABINA OLMOS
PRONTO LA APLAUDIRA USTED!

SABADO, 6.30 P. M. TEATRO MUNICIPAL
POR ULTIMA VEZ...
PIGMALION
de BERNARD SHAW

TEATRO MUNICIP...
Martes 22 de noviembre, a las 19 h...
DANZAS -DE- YERKA LUKS...
En el programa: Bach, Beethoven, Debussy, Rave... vinsky, Luksic.— Concierto para dos violines, ... J. S. Bach.

T. PRINCIPAL

HOY HOY
CAMBIO DE PROGRAMA A LAS 4 P. M.
"A qué preocuparse" Terry-toon en colores.
"Zuludanria" Aventuras Movietone en colores.
"Sendas veraniegas" Deportiva en colores.
"Aquí fué Troya" Dibujo en colores con el ratón aerodinámico.
Noticiarios FOX FRANCES INGLES
10.o episodio de la fantástica serial. "El superhombre"
HUERFANOS 757 - ENTRE SAN ANTONIO y MAC-IVER

METRO
BANDERA 141 —::— FONO 83361
HOY
4-FUNCIONES-4
MATINEE 1 00 P. M
SELECTA 3.40 P. M.
VERMOUTH 6.40 P. M
NOCHE 9 30 P. M
¡LA MEJOR PELÍCULA MUSICAL EN TECHNICOLOR QUE USTED JAMÁS HA VISTO!

ASÍ SON LAS MUJERES
WALLACE BEERY CARMEN MIRANDA JANE POWELL XAVIER CUGAT Y SU ORQUESTA ELIZABETH TAYLOR ROBERT STACK
PARA ADULTOS Y MENORES DE 15 AÑOS
LOCALIDADES NUMERADAS EN VENTA
Metro Goldwyn Mayer

COMPAÑIA CHILENA DE ESPECTACULOS CCE LOS MEJ... PROGRAMA... LAS MEJORES...
Rex
EL MEJOR TEATRO DE AMERICA
FONOS 31143-31144 - HORARIO: 3-6.30 Y 9.45
Una pelíula estupenda. Una fiesta de risa ... y amor
NOVIA DE JUNIO
por Bette Davis y Robert Montgomery (Meno...)

REAL
FONO 65555
3, 6.30 y 9.45 P. M.
Un film que le estremecerá el corazón
LA MALTRATADA
(Mayores)
por DOROTHY LAMOUR

SANTIAG...
FONOS 32888—33...
3, 6.30 y 9.45 P. ...
Lo invitamos a pas...
EL ZORRO, Pepe Ig...
y Blanquita Amaro ...
UNA NOCHE EN ... TABARIN
(Mayores)

VICTORIA
ROTATIVO — FONO 30021
1.15, 3.15, 5.15, 7.15 y 9.20
Dos astros: Humphrey Bogart y Walter Houston en el recio drama
EL TESORO DE SIERRA MADRE (Mayores)

DIECIOCH...
FONO 83778
Rotativo de 3.30 a...
FESTIVAL EN MI...
por Walter Gigdeon ...
NUBES NEGRA...
por Louis Hayward

GUIA DEL ESPECTADOR

LOS NUMEROS ENTRE PARENTESIS CORRESPONDEN AL DEL TELEFONO

TEATROS

IMPERIO (32627).— Compañía Leguía Córdoba. Vermouth: Con la vida del otro. Noche: Premier.

CINES

ALAMEDA (91254).— Rotativo: Odio entre hermano, El muerto regresa y Avanzada en Marruecos.

ALMAGRO (83425). — Rotativo: La historia del tango y Clive de India.

ALCAZAR (80122). — Vermouth y noche: Bedelia.

AMERICA (52443).— Rotativo: Maridos modernos, La historia del tango y El Príncipe de las selvas.

ANDES (43811).— Vermouth y noche: Maridos modernos y La historia del tango.

APOLO (51746).—Rotativo: A los 18 años, La garra escarlata y Gigante chiquito.

AUDITORIUM (84688).—Matinée, vermouth y noche: La última carrozzella.

AVENIDA MATTA (51455) — Rotativo: Peluquería de señoras y Marco Antonio y Cleopatra.

BALMACEDA (88768).— Rotativo: La historia del tango y Clive de India.

BAQUEDANO (65050).— Matinée, vermouth y noche: Lo mejor de nuetra vida.

BANDERA (89111). — Matinée, vermouth y noche: Bedelia.

BLANCO ENCALADA (91787) — Rotativo: Ahora soy un fugitivo, Balas traidoras y Maridos modernos.

BOLIVAR (83683). —Rotativo: Así luchan los valientes, El diablo dijo nó y Una chica con sal.

BRASIL (80306). — Rotativo: Angel a mi espalda y Botando un millón.

CAPITOL (89581).—Rotativo: Sangre en la luna, Los años pasaron y La perla.

CARRERA (86685).— Rotativo: La historia del tango y Clive de India.

CENTRAL (33555). — Matinée, vermouth y noche: Monsieur Vincent.

CERVANTES (88569).— Matinée, vermouth y noche: La última carrozzella.

CLUB DE SEÑORAS (33550).— Rotativo: El Príncipe de las selvas y Por un cuerpo de mujer.

COLISEO (89075). — Rotativo: La historia del tango, Por un cuerpo de mujer y El muerto regresa.

COLON (90577).— Rotativo: La historia del tango, Por un cuerpo de mujer y La diosa del mal.

CONTINENTAL (60735).— Matinée, vermouth y noche: Delirio de grandeza.

COUSIÑO (50657).— Rotativo: Sólo en la noche, Esposa errantes y Disloque musical.

CHILE (60728).— Rotativo: Sangre y plata, Mi rosa silvestre y Festival de Laurel y Hardy.

DIECIOCHO (83778).— Rotativo: Nubes negras y Festival en México.

DELICIAS (91941).— Rotativo: Ahora soy un fugitivo, Huracán de pasiones y Sangre y plata.

ESMERALDA (64303).—Rotativo: El Príncipe de la selva, Noche de tempestad y La luz es para todos.

FLORIDA (34289). — Matinée, vermouth y noche: El cuervo.

EL GOLF (257 y 488).—Vermouth y noche: Lo mejor de nuestras vidas.

FRANKLIN (50754).— Rotativo: Un tropezón cualquiera da en la vida, El cañonero y No basta ser charro.

HOLLYWOOD (42389).— Rotativo: Odio entre hermanos y Avanzada en Marruecos.

IDEAL CINEMA (92188).— Rotativo: Allá en el Rancho Grande y Los inconquistables.

IMPERIAL (51112).— Rotativo: Los inconquistables, El caso Arnello y Matrimonio en duda.

INDEPENDENCIA (62702).— Rotativo: El Príncipe de la selva y La luz es para todos.

ITALIA (41883).— Rotativo: La historia del tango y La luz es para todos.

LO FRANCO (92705).— Rotativo: Ruy Blas, Vasallos del diablo y Alma torturada.

LUX (87630) — Rotativo: Maestro levita, con Pepe Arias.

MANUEL RODRIGUEZ (66959).— Rotativo: La historia del tango y Noche de tempestad.

MIAMI (85815). — Rotativo: Bajo dos banderas.

METRO (83361). — Matinée, vermouth y noche: Así son las mujeres.

MINERVA (91464).— Rotativo: Beneficio a su personal. Cine: Tonto pillo, Un tropezón cualquiera da en la vida y Loco lindo. Rifa: valiosos regalos y finalizará con un gran baile.

MIRAFLORES (30909).— Rotativo: Ahora soy un fugitivo y Tragedia de Mayerling.

MONUMENTAL (91555).— Rotativo: El nido de las víboras, Ahora soy un fugitivo y Nubes negras.

MARCONI (42867).— Vermouth y noche: Clive de India y Marineros de agua dulce.

MAJESTIC, Gran Avenida 3372. Rotativo: Paisán y El hombre que amé.

PRINCIPAL (30611).— Rotativo: Noticiaríos y Cortos exclusivos.

NACIONAL (63568).— Rotativo: La historia del tango y Noche de tempestad.

NORMANDIE (87749) — Matinée, vermouth y noche: Seamos felices y Prisionera del azar.

NOVEDADES. — Mañana reapertura.

ÑUÑOA (43152) — Rotativo: Por siempre ámbar, El cisne negro y Caras en las sombras.

O'HIGGINS (86929).— Rotativo: Noche de tempestad, El Príncipe de la selva y La diosa del mal.

ORIENTE (41345).— Vermouth y noche: Africa ruge.

PORTUGAL (34816).— Rotativo: La historia del tango, El muerto regresa y Avanzada en Marruecos.

PRINCESA (85205).— Rotativo: Pasión de los fuertes, Confirme o niegue y El diablo dijo nó.

PROVIDENCIA (46073).— Rotativo: Popular, No salgas esta noche Madre y Celos.

PLAZA (84714).— Matinée, vespertina, vermouth y noche: Venganza.

ROXY (80809). — Rotativo: Regresan los malos.

REAL (65555). — Matinée, vermouth y noche: La maltratada.

RECOLETA (63874).— Rotativo: Pícara Roxie, Tú nombre es mujer y La dama de Shanghai.

REX (31143 y 31144).— Matinée, vermouth y noche: Novia de junio.

REPUBLICA (93613).— Rotativo: Pasiones turbulentas, El signo de Aries y Carnaval de antaño.

RIALTO (41667). — Rotativo: Yo también pequé, Esposa anónima y Recuerdo de aquél día.

SANTIAGO (32888).— Matinée, vermouth y noche: Una noche en el Tabarín.

SANTA LUCIA (36666).— Matinée, vermouth y noche: Abbot y Costello en: Africa ruge.

SELECTA (92194). — Rotativo: Náufrago, Espía en Argel y Agente confidencial.

SAN MIGUEL (51282).— ... vo: Por un cuerpo de ... hijo de Lassie y El esp...

VALENCIA (61557).— ... Amante renegado, Pasio... lentas y El regreso de ... to..

VICTORIA (30021).— ... El tesoro de la sierra m...

Teatro VALEN...
PLAZA CHACABUCO ...
HOY
Rotativo de 3 ...
DIA POPULA...
CUADRUPLE...
Evelyn Keyes en AMANTE RENE...
Louis Hayward ... REGRESO DE MONTE...
PASIONES TURBULENT...
— y —
Nuevas hazañas de James (4.a)

VIERNES 18 DE NOVIEMBRE

SANTOS DE HOY: MAXIMO | SANTOS DE MAÑANA: PONCIANO

BOLETIN DEL TIEMPO

DE LA OFICINA METEOROLOGICA DE CHILE

MINISTERIO DE DEFENSA NACIONAL

(Redactado a las 20 horas del día 17 de noviembre de 1949)

En la zona austral ha seguido con lluvias y chubascos locales que han ido declinando lentamente. En el resto del país se observó buen tiempo con nubosidades locales y parciales preferentemente en el litoral.

APRECIACION GENERAL

El tiempo tiende a mejorar en el extremo sur. En el resto del territorio habrá buen tiempo con aumento de la nubosidad en las zonas norte y central y probables neblinas o lloviznas matinales.

ARICA A COQUIMBO.—Bueno. Nubosidades locales. Probables neblinas matinales. Vientos del oeste y suroeste.

ACONCAGUA A MAULE.—Bueno. Aumento de la nubosidad. Probables neblinas o lloviznas matinales. Vientos del sur y suroeste.

CORDILLERA CENTRAL.—Bueno, algo nuboso.

ÑUBLE A CHILOE.—Bueno. Nublados parciales y locales. Vientos del suroeste.

GUAFO A EVANGELISTAS.—Precipitaciones locales declinando. Vientos del suroeste.

PUNTA ARENAS.—Variable, mejorando.

INFORMACIONES DE SANTIAGO

TEMPERATURA DEL AIRE.—(Día 17).—Máxima: 26.5º C. a las 14.00 horas.—Mínima: 11.2º C. a las 6.00 horas.

HUMEDAD RELATIVA DEL AIRE.— (Día 17).—Máxima: 78% a las 6.00 horas.—Mínima: 36% a las 14.50 horas.

SOL.—(Día 18).—Sale: a las 5.30 horas.—Puesta: a las 19.27 horas.

LUNA.—(Día 18).—Sale: a las 4.07 horas.—Puesta: a las 17.49 horas.—Fase: Luna nueva el 20 del presente.

Oficina Meteorológica de Chile, Sección Previsión del Tiempo, Fono: 90753.

TURNO DE BOTICAS

SEMANA DEL 12 DE NOVIEMBRE AL 19 DE NOVIEMBRE DE 1949

FARMACIA	UBICACION	FARMACIA	UBICACION
Brand	Portal Bulnes 335	Hello	Av. B. O'Higgins 2439
Imperial	F. Vivaceta 2602	Club Hípico	B. Encalada 2150
Santa Laura	Santa Laura 1183	Ruiz	Bascuñán 1971
Gallardo	San Luis 1672	Troncoso	Agustinas 1295
Lorenz	Independencia 466	Suiza	San Diego 801
Santa María	Dgo. Santa María N.o 1140, Renca	Nacional	Portugal 1369
		Friedman	Sta. Rosa 1896
	Recoleta 701	La Legua	Alvarez Toledo 599
Norbod	Bellavista 04010	Burgos	4.a Avenida 0302
Oriental	Recoleta 2151	Villegas	Gran Avenida 8039
Maipo	El Salto 3027	V. Mackenna	V. Mackenna 521
Hernández	J. J. Pérez 5271	Bilbao	Av. Bilbao 1299
Brennon	O'Higgins 4487	De la Cruz	Providencia 2017
Carrera	Exposición 1498	Tobalaba	Tobalaba 1191
Valparaíso	Matucana 1098	Central Ñuñoa	Irarrázabal 1286
Mapocho		El Bosque	Jorge Matte 3945
El León	San Pablo 2196	Peñalolén	Egaña 523

NOTA.—De acuerdo con el Art. 61 del Reglamento de Farmacias, el turno nocturno es sólo para el despacho de recetas y el expendio de medicamentos de urgencia y será atendido después de las 21 horas por la rejilla correspondiente.

1.—ALHAJAS JOYAS.

¡NOVIOS! ARGOLLAS, oro 9 quilates, $ 500 par; 14 quilates, $ 800; 18 quilates $ 1.050, $ 1.300. Joyería Bleiholder. Bandera 268. A provincias despachamos contra reembolso. 6 A. 50

FRANCISCO PONS. JOYERIA-Relojería Moneda 1168. Compramos joyas, brillantes, oro. Compostura de relojes. Garantía. Seriedad. Rapidez. Atendido por dueño profesional. Teléfono 81827 H|A

COMPRO ORO, PLATA Y platino. Pago los mejores precios. Joyería Bleiholder. Bandera 268 6 A. 50

ARGOLLAS COMPROMISOS DESpertadores. Composturas joyas, relojes. "Casa Danziger". — San Antonio 344. 8 E. 50

VENDEDORES, ANILLOS, AROS $ 36 docena. Gran surtido de fantasías. Anillos, pulseras, cadenas, cruces, medallas, aros, prendedores, venta de piedras por docenas, peinetas etcétera. Importación directa de collares perla. Precios especiales a comerciantes. Venta por mayor y menor. Se remiten reembolsos. Grandes descuentos a mayoristas. Casa Gomb. Rosas 1148. Santiago. H|A.

ARGOLLAS DE COMPROMISO, en todos los kilates. Medallas religiosas. Merced 864, oficina 43. Fono 32987. Casa Capot. 4 M. 50

¡NOVIOS! PARA ARGOLLAS. Fábrica Sostin. Nueva York número 66. 2 D.

COMPRO ORO Y PLATA. PAGO buenos precios. Alameda 846. 2 D.

Agencia de "LA NACION" ROBERTO CARRASCO O. Maule N.o 1006

FARMACIA DE TURNO PERMANENTE HASTA LA UNA DE LA MADRUGADA Andrade DELICIAS 2902-FONO 92340

1.—ALHAJAS, JOYAS.

JOYAS, BRILLANTES ORO Y BOletos de empeño, compramos, pagamos los mejores precios. San Antonio 80, esquina Moneda, Relojería Druvi. 30 N.

ORO, JOYAS, BRILLANTES, PLAtino, plata, monedas antiguas, compramos. Supero cualquiera oferta. Ahumada 68. 11 D.

ALHAJAS TODA CLASE. FABRIcamos. Comerciantes, precios especiales. Argollas para novios. — Casa Rivera.— San Pablo 2247. H|A

COMPRAMOS JOYAS, BRILLANtes, boletos empeño, objetos arte, marfiles, cristales. Pagamos los mejores precios. Superamos ofertas. Ahumada 88, esquina Nueva York. 22 N.

NOVIOS: ARGOLLAS ORO, 14 Y 18 quilates macizas, grabadas, desde $ 800 par. San Diego 730, Relojería Sportman. 2 D.

2.—ARBOLES, PLANTAS.

LAS ABEJAS SON INDISPENSAbles para la polinización de las flores de frutales o semilleros. Un colmenar moderno aumentará sus cosechas. Instálelo con artículos fabricados por Colmenares. Santa Inés. Curicó. Pida catálogo. 7 Jn. 50

NOGALES MUY VIEJOS EN TROzos, compramos, pagando buenos precios. Pedir datos: Santo Domingo 1261. Teléfono 86665. 30 Ab. 50

3.—ARMAS, CAZA, PESCA.

ARMAS USADAS COMPRA, REPAra: San Diego 59. 10 Jl. 1950

ATENCION: HAGA REVISAR O componer sus armas de fuego en la acreditada Armería Italiana de Ahumada N.o 64, que cuenta con un personal técnico con más de 40 años de experiencia. Se atiende a provincias. No confunda única dirección Ahumada N.o 64. 31 A. 1950

DENTADURA Postiza inmediata se pone después de las extracciones hechas, restableciendo la dentadura completa.

Dentaduras postizas sin paladar, coronas, fundas, cirugía bucal. Trabajos urgentes, en 24 horas.

CLINICA DENTAL DR. MAYO Pasaje A. Edwards N.o 29. Entrepiso 111 — FONO N.o 67378 Entrada por HUERFANOS 1011

TARZAN — (2530) — AVANZADA Por Edgar Rice Borroughs

RAMONA

Por Lino Palacio

3.—ARMAS, CAZA, PESCA.

ARMERIA SAN DIEGO, TALLER de reparaciones, atendido por especialista. Trabajos garantidos. Seriedad absoluta. Se atienden órdenes de provincia. Ofrece: escopetas, balas, tiros, fulminantes, revólveres, pistolas y carabinas.— San Diego 59. 20 Jl. 50

ARMAS REPARACIONES, NIQUElados, pavonados, compras, ventas. Sta. Rosa 740; fono 35202. 7 E. 50

4.—ARTICULOS PARA CABALLEROS.

CAMISERIA "OSBORN". Camisa gabardina de hilo, manga larga $ 475. Pantalón "Slack" gabardina $ 525. Moneda 1055, frente Iglesia. H|A.

CONSUMA LA SUPERCALUGA Nacional Industria Casera. Cómprela a su propio distribuidor: Carlos Aravena. N|O.

CASIMIRES OVEJA TOME. Nuevo depósito. Santo Domingo 1074. Gran surtido. Precios antiguos. Especialidad azul marino y negro. H|A.

SE ARREGLAN CAMISAS, PRECIOS muy enconómicos. Compañía 1726. Fono 68978. 31 N.

5.—ARTICULOS PARA DAMAS.

CASIMIRES OVEJA TOME. Nuevo depósito. Santo Domingo 1074. Gran surtido. Precios antiguos. Especialidad azul-marino y negro. H-A.

DESDE 200 PESOS MENSUALES puede tener bata seda, lana, 3|4, blusas, ropa interior, carteras. Modas Akco. Compañía 1380. Of. 2. 19 N.

5.—ARTICULOS PARA DAMAS.

CONSUMA LA SUPERCALUGA Nacional Industria Casera. Cómprela a su propio distribuidor: Carlos Aravena. N|O.

CALZADO FINO A MEDIDA, PARA damas. Creaciones propias. Modelos exclusivos. Se reciben composturas. Precios módicos. Guillermo Espinoza Serrano 90. Anote la dirección. H|A.

6.—ARTICULOS PARA NIÑOS.

CASIMIRES OVEJA TOME. Nuevo depósito. Santo Domingo 1074. Gran surtido. Precios antiguos. Especialidad azul-marino y negro. H-A.

7.—ARTICULOS PARA EL HOGAR.

UTILES Y MUEBLES PARA COcina. Carmen 315. Fauré Hermanos Ltda. Fono 36031. 22 F 1950.

7.—ARTICULOS PARA EL HOGAR.

¡¡¡MUEBLES DE ESTILO, finas terminaciones y con facilidades en el pago, encontrará Ud. en la Gran Fábrica de Muebles "CATEDRAL", de Vicuña Mackenna 1483. Teléfono 51505. H|A.

HOTELES RESIDENCIALES colchones desde $ 200 Somieres $ 250. Fábrica colchones, somieres. Sobrecamas "Caupolicán". San Diego 813. Fono 68377. H|A

CONSUMA LA SUPERCALUGA Nacional Industria Casera. Cómprela a su propio distribuidor: Carlos Aravena. N|O.

BICICLETAS MEDIA PISTA francesas, con cambios. Bicicletas Phillips para damas y caballeros. Bicicletas Centenario, para niños todas edades. Relojes: Certina y Super-Fabriz. Amplios créditos. "Olympic".— San Diego 111. Fono 81108. H|A

CASIMIRES OVEJA TOME. Nuevo depósito. Santo Domingo 1074. Gran surtido. Precios antiguos. Especialidad azul-marino y negro. H-A.

PARCHES INVISIBLES EN CALzados. Eleuterio Ramírez 1136. 8 Ag. 1950

¡¡SOMIERES!! "COLchonería Francesa". Refacciona colchones a domicilio. San Diego 9. Fono 86259. 22 N.

¿SU CATRE DE BRONCE QUEdará nuevo? Bronceados a fuego, reparaciones, transformaciones. Brasil 537. 25 N.

¡¡¡CASA IMPERIAL. SAN Diego 1356. M. Fernández, ofrece: loza, enlozados, cristalería, cuchillería, plaqués, cerámica, artículos para regalos. Lo mejor y más barato!!! H|A.

7.a.—ARTICULOS PARA EL CAMPO.

ARNESES PARA CARRO COLOso; arneses para máquina segadora Talabartería Mallol, San Pablo 2720. 20 E. 1950

8.—ARRIENDOS OFRECIDOS.

EN CASA DE FAMILIA ARRIENdo pieza con pensión a matrimonio y garage. República 54. 4 D.

ARRIENDO MAGNIFICA PIEZA asoleada a la calle a señorita o caballero solo, sin pensión, con o sin muebles, closets y teléfono.— Tarapacá 1037. 30 N.

FLAMANTE BUNGALOW. UNA cuadra Gran Avenida, paradero 21. El Parrón 213. Tres dormitorios, toilette completa, living, comedor, repostero, cocina, pieza y toilette empleada. Entrada auto. Terreno 15x90. 19 N.

10.—AUTOMOVILES, NEUMATICOS.

ESTACION DE SERVICIO DE RAdiadores "Pedrero". Radiadores nuevos y usados, para toda marca de autos y camiones. Surtido completo de repuestos. Matucana 61, fono 95040. H-A

AJUSTE MOTORES PINTURA Duco. Facilidades. Bulnes 546. 23 D.

CAMIONES, CARROCERIAS, BArandas altas 7.800, bajas 6.800 Facilidades. Maturana 636. 30 E 1950

BATERIAS NACIONALES IMportadas, garantidas. Matucana Matta 1214. 60495. 15 M. 1950

GARAGE "HISPANO", CHACABUco 39. Lavados y engrases a presión. Embobinados de dínamos. Carga de baterías. Estación de frenos. Mecánica en general. Colocación de balatas en el día. Pintura. Desabolladura. H-A

APRENDA MANEJAR AUTOMOviles, cursos rápidos, psicotécnico reglamentación tránsito, documentos. Escuela fundada 1931. Hernán Pizarro, profesor autorizado. Avenida España 605, teléfono N.o 94439. 6 D.

10.—AUTOMOVILES, NEUMATICOS.

CARROCERIA PARA CAMIONES con pino araucaria son las mejores. Ofrece Barraca San Martín. San Martín 870. Fono 63816. 16 S. 1950

RADIADORES Y PANAles garantizados para automóviles, camiones, tractores. Marín 0510. Concedemos créditos. Rothfeld y Torres Ltda. Fonos: 41263-46717. H|A.

PANALES, RADIADORES para automóviles, camiones, microbuses, tractores. Descuentos para comerciantes del ramo. Concedemos créditos.— Marín 0510. Fonos: 41263-46717. Rothfeld y Torres Ltda. H|A.

RADIADORES, PANALES para automóviles, camiones, microbuses, tractores. Concedemos créditos. Rothfeld y Torres Ltda.— Marín 0510. Fonos: 41263-46717. H|A

PANALES PARA RADIadores, para toda marca de autos, camiones, micros, tractores. Concedemos créditos.— Marín 0510. Fonos: 41263-46717. H|A.

INDUSTRIA NACIONAL de radiadores "INNARA", ofrece radiadores, panales para toda marca y modelos de autos, microbuses, camiones, tractores. Concedemos créditos.— Marín 0510.— H|A.

PARRILLAS PORTA-EQUIPAJE automóviles. Fábrica Avenida Matta 1214. 60495. 15 M. 1950

COMPRAVENTA AUTOMOVILES Alameda 187. García. 15 Dic

¿QUIERE VENDER SU AUTOmóvil, señor, o comprar otro? Avenida B. O'Higgins 1840. H|A

95.000.— VENDO AUTO STUDEbaker 1938, 4 puertas, con radio. Neumáticos casi nuevos. Estado general bueno. Véndese. Bandera 517, teléfono 85479. 18 N.

11.—AVES, ANIMALES, PAJAROS.

GANE DINERO CON ABEJAS: un colmenar moderno aumentará las utilidades de su parcela. Pida datos y catálogo a Colmenares Santa Inés. Curicó 7 Jn. 1950

CRIADERO ESPERANZA, HUEvos incubar, pollitos bebé Rhode, Leghorn. Alta selección 493447 Villanueva 101 11 D.

12.—BICICLETAS.

CICLISTAS: REPUESTOS ACCEsorios para bicicletas y triciclos de reparto. Por mayor y menor. Reparaciones en general. Reembolsos a provincias. Arturo Prat 1802, esquina Ñuble. 27-S-50

13.—COMPRAVENTA.

MARMOL PLANCHA QUEBRAdo compro. Independencia 309 30 N.

CASIMIRES OVEJA TOME. Nuevo depósito. Santo Domingo 1074. Gran surtido. Precios antiguos. Especialidad azul-marino y negro. H-A.

COMPRO CHUICOS.— FONO 52240. 11-S-1950

COMPRO LARGUEROS, CATRES bronce, cualquier estado. Brasil 537. 25 N.

COMPRAMOS DENTADURAS dientes sueltos, usados. Ahumada 68. 12 D.

14.—CONSEJOS UTILES.

¡PORCELANAS!— ARREglo toda clase de de porcelanas finas. Trabajo garantido. Carlos Silva Correa. Merced 625. Teléfono 33574. H|A

14.—CONSEJOS UTILES.

CASIMIRES OVEJA TOME. Nuevo depósito. Santo Domingo 1074. Gran surtido. Precios antiguos. Especialidad azul-marino y negro. H-A.

15.—DEPORTES.

MESAS PING PONG "VADELL" fabricante responsable. Arturo Prat 671. Fono 80788. 4 D.

16.—DOCUMENTOS EXTRAVIADOS.

HABIENDOSE EXTRAVIADO LIbreta N.o 751987, de la Caja Nacional de Ahorros, perteneciente a Patricio Poblete Mery, queda nula por haberse dado aviso. 19 N.

BILLETERA PERDIDA DOMINGO 13, trayecto Paradero Apoquindo, Campamento Cazadores. Dinero no interesa, papeles y demás documentos agradeceré infinitamente enviarlos al Correo 2, o voy a domicilio. 19 N.

HABIENDOSE EXTRAVIADO LA libreta de la Caja Nacional de Ahorros de Santiago N.o 103558 vista, queda nula por haberse dado el aviso correspondiente. 20 N.

QUEDAN NULOS Y SIN NINGUN valor, por haberse extraviado y dado el aviso correspondiente, los títulos del Banco Español-Chile N.os 16946 por 55 acciones, 29194 por 31 acciones y 34608 por 48 acciones, a nombre de José Suárez Vallina. 19 D.

17.—DIVERSOS.

¡¡¡CONFECCIONAMOS muebles de estilo, según catálogo. Especialidad en amoblados de living. Fábrica de Muebles "CATEDRAL". Vicuña Mackenna 1483. Teléfono 51505. Créditos!!! H|A.

CASIMIRES OVEJA TOME. Nuevo depósito. Santo Domingo 1074. Gran surtido. Precios antiguos. Especialidad azul-marino y negro. H-A.

CIGARRILLOS POR MAyor, precios fábrica, pleno centro. Huérfanos 1055, Pasaje local 1078 (Ahumada 340, al fondo) H|A.

"SOLARINE". CONVIERTA El bronce en oro, abrillantándolo con Meyers "SOLARINE". Agentes en Santiago: MARKT Co., Ahumada 71 Teléfono 69511 18 F 1950

PARA EXITO EMPRESAS, LOTEría, pida folleto gratis. "Estudios Astrología". Casilla 2523. 2 D.

18.—EDUCACION.

¡¡PREPARACION EMPLEOS!! INteresante curso, moderno, rápido clases exclusivamente individuales. Atención esmerada. "Instituto Técnico Americano". Ahumada 131. 7.o piso. Oficina 715. 31 D.

"INSTITUTO MODERNO". MAC Iver 540. Especializado enseñanza rápida: Corte-confección, Lencería, Peinados Artísticos, Permanentes, Mecánica Dental. Diplomas legalizados. Solicite prospectos. 29-Mar.-950

ACREDITADO "INSTITUTO TECnico". Nuevo local: Arturo Prat 74, (media cuadra Alameda). Cursos Comercio, Dactilografía, Taquigrafía, Telegrafía, Modas, Lencería, Sastrería, Peinados artísticos, Permanentes, Manicure. La mejor enseñanza. Diplomas legalizados. Solicite prospectos. 2 AB. 1950

S. SACK FIERRO NACIONAL REDONDO CUADRADO PLANO San PABLO 1179 MORANDE 817

18.—EDUCACION.

¡¡MODAS!! CORTE-CONFECCION Sistema moderno muy fácil aprender. Enseñanza práctica perfecta. Profesoras especializadas, la mejor atención. Alumnas confeccionan trajes primer mes. Diplomas válidos legalizados, amplias facilidades. Matrícula abierta todo el año. "Instituto Técnico Americano". Ahumada 131. 7.o piso. Oficina 715, entre Moneda y Agustinas. 31 D.

DACTILOGRAFIA MODERNA. EXcelente enseñanza. Cursos normales: dos meses, ultra rápidos: dos semanas. Solicite prospectos Instituto "Alonso Figueroa". Catedral 1257. 29-N.

INSTITUTO FEMENINO CORTE-Confección por el mejor Sistema Camps. Alumnas confeccionan trajes desde primer mes. Modas Lencería. Moda infantil, niños y niñitas. Camisas de hombre. Flores. Juguetes. Muñecas. Cursos rápidos. Diurnos, nocturnos. Estado 225. H|A

CURSOS RAPIDOS: DACTILOgrafía, Taquigrafía Contabilidad Ambiente selecto, esmerada atención. "Instituto Moderno" Mac Iver 540. 29-Mar.-950

"INSTITUTO TECNICO AMERIcano". Los mejores profesores. Establecimiento enseñanza moderna, comercial, profesional. Ahumada 131. Oficina 715. 12 D.

APRENDA ESCRITURA máquina en forma perfecta. Cursos 15 días, un mes, dos meses. Instituto de Contabilidad. Fundado en 1922. Santo Domingo 1030. 20 N.

CORTE - CONFECCION; LENCEría, moda infantil, corte camisas. Sastre. Enseñanza perfecta. El mejor sistema. Facilísimo, rápido. Diplomas. Solicite prospectos. — Instituto "Alonso Figueroa". Catedral 1257. 29-N.

¡OJO! ANTES DE MATRICULARse Ud. en cualquiera parte, infórmese primeramente. "No cobramos derecho matrícula". ¡Grandes facilidades! Escuelas "Díaz-Gascogne". Santo Domingo 670. H|A.

¡¡APRENDA!! UN MES "JUGUEtería". Sistema Norteamericano con modelos. Facilísimo. "Instituto Técnico Americano". Ahumada 131. 7.o piso. 31 D.

"ARMANDINI". UNICAS ACADEmias especializadas en la enseñanza de peluquería con prácticos y modernos cursos personales y también por correspondencia. Cursos rápidos para alumnos de provincia. Ultimos adelantos en permanentes peinados tinturas, maquillaje, corte a navaja, manicure onda al frío. Profesoras especializadas aprendizaje rápido, garantido cursos nocturnos de peluquería de hombres por competente profesor titulado en Buenos Aires. Diplomas de prestigio. Amplias facilidades. Academias "Armandini" asociadas Academias Argentinas. Ahumada 131 (séptimo piso). Casilla 4733. Santiago-Chile. 11 F. 50

MODAS CORTE Y CONFECCION Cursos rápidos. Sistema moderno Profesora especialista. Alumnas confeccionan trajes primer mes Lencería. Clases diurnas y nocturnas. Diplomas válidos. Academia Nacional. Rosas 1353. Fono 87174. 1.o A. 50

INSTITUTO "PINOCHET" LEBrun", casilla 144-D. Club Hípico 1410, fono 93271, Santiago. Enseña por correspondencia 73 cursos (34 comerciales, 22 técnicos, 17 especiales). Pida informes sin compromiso. 25 N.

CONTABILIDAD: — ENSEÑANZA elemental, media, superior. Método moderno, facilísimo. Cursos rápidos, económicos, diurnos, nocturnos. Matrícula permanente Instituto "Alonso Figueroa". Catedral 1257. 29-N.

CURSOS COMERCIALES PITMAN solamente a señoritas. Dactilografía al tacto. Taquigrafía Pitman. Contabilidad Redacción Aritmética. Preparamos rápidamente secretarias, taquígrafas dactilógrafas. Instituto Femenino Estado 225 H|A

CURSOS RAPIDOS TAquigrafía, dactilógrafas, corresponsales, oficinistas, contabilidad, aritmética, escritura máquina. Enseñanza perfecta, profesores especializados. Instituto de Contabilidad, fundado 1922. Santo Domingo 1030. 24-N.

¡¡APRENDA!! "CORTADOR SAStre" sistema práctico muy rápido. Facilidades. "Instituto Técnico Americano". Ahumada 131 Oficina 715 12 D.

¡¡APRENDA!! PELUQUERIA CAballeros: Clases nocturnas. Facilitamos herramientas. Profesor competentísimo. Corte cabello afeitadas "gratis". Academias Profesionales del Peinado "ARMANDINI". Ahumada 131. Séptimo piso. 31 D.

NUEVOS CURSOS DE MOdas, Corte confección, Moda infantil, Lencería, Camisería, Corte sastre. Enseñanza rápida, perfecta, garantida. Sistema moderno, facilísimo aprender. Atención esmerada por profesoras especializadas. Solicite prospectos. Academia Fénix. — Santo Domingo 1030. (Cerca Puente). 1.o D.

19.—ELECTRICIDAD.

CASA A. VALENZUELA, INSTAlador técnico autorizado. Materiales eléctricos. Instalaciones luz, fuerza y calor. San Diego 1974 Fonos 51752-52669. H|A

PLANCHA INGLESA AUtomática. Precio reclame, $ 640. Radios todas marcas. Créditos "Olympic". San Diego 111 Fono 81108. H|A

20.—FOTOGRAFIAS.

"CARREÑO", el Decano de los Fotógrafos, se trasladó a Merced 675, frente Basílica. Fono 37205. H|A.

21.—HOTELES.

HOTEL BRASIL 44. TODAS LAS habitaciones con radio. H A.

HOTEL REAL, SAN PABLO 1265. Piezas higiénicas, confortables. Precios módicos. 24 M. 1950

22.—IMPRENTAS, LIBRERIAS, ETC.

PLUMAS FUENTE, ENCENDEDOres, lápices, arreglo. Galería Alessandri N.o 30. 21 N.

NO ES UN DIA, NO ES un mes. Son años de esfuerzo y prestigio que cuentan el rey de los impresores con su sello de garantía Tall. Graf. Rodríguez. San Pablo y Teatinos al rincón. Fono 80760. H|A.

24.—MATERIALES DE CONSTRUCCION.

PAPELERIA CENTRAL, NUEVA York 63, Casilla 722. Lindo surtido papeles importados y nacionales. Despacho a provincias. H|A.

PINTORES, OFREZCO PASTA blanca Blumdell, Tricolor a $ 290 tarro aceite 1.a. 45 litro aguarrás Arbolito, 38 litro. Antes de comprar, consulte precios Almacén de Pinturas y Papelería El Aguilucho. Cóndor 1081. Teléfono 74677. H A.

GRAN BODEGA, AVENIDA GENEral Bustamante 772, teléfono 45184 Materiales para construcciones. H|A

BUENO, BARATO, MERCERIA. Ahumada 42. 8 Jl. 1950

OPORTUNIDAD: PAPELES MUrales lisos, rollo $ 4.80; floreados a $ 8.00; ponceados $ 13. Papelería Nacional. Arturo Prat 361. H|A.

CONSTRUCCIONES: MAUSOLEOS Capillas, Sepulturas, Bóvedas, Nichos, Revestimientos en piedra y mármol natural. Construcciones de edificios. Reparaciones, por pequeñas que sean, precios bajos facilidades consultas sin compromisos. Manuel Córdova Jérez Constructor. Huérfanos 1235, oficina 35, segundo piso. 14-M.-1950

DEMOLICION: HAY PUERTAS, cañerías, galería, fierro redondo y otros materiales. San Diego 1278. 22 N.

S. SACK: BARRACA FIERRO. San Pablo 1179. Morandé 617. Precios bajos. 2 D.

FIERRO REDONDO PARA CONStrucciones. Sack. 2 D.

PINTURAS PASTA S A C K. 2 D.

FIERRO GALVANIZADO LISO. Sack. 2 D.

FIERRO GALVANIZADO LISO. Sack. 2 D.

PERSIANAS DE MADERA, ARREglos y pinturas a domicilio. Martínez de Rozas 3794. Teléfono 95218. 18 D.

PARA CORTINAS METALICAS nuevas y reparaciones rápidas a domicilio, sin competencia. Martínez de Rozas 3794. Teléfono 95218. 18 D.

25.—MAQUINARIAS.

BALANZA, MOLINILLOS, PICAdoras, cortadora fiambres, vendemos, compramos. Reparaciones garantidas. Ex jefe técnico Hobart-Dayton, 24 años. "Precisión Hispana", Alameda B. O'Higgins 287. Fono 34223. H|A.

BALANZAS TODAS MARCAS, bombas aceite. Suárez A. y M. Schneider y Cía. Lira 1153. Fono 53826. 14 mayo 1950

CAFETERAS EXPRESS BAÑOmaría, loncheras, jugueras, ventiladores, lavadoras ropa "Precisión Hispana", Avenida Bernardo O'Higgins 287, teléfono 34223. H|A.

QUEMADORES DE PETROLEO Y alquitrán, para calderas y hornos. Monseñor Eyzaguirre 434 (Ñuñoa) altura 1700 Irarrázaval. 22 F. 1950.

BOMBAS CENTRIFUGAS IMPORtadas, nacionales, todos tamaños. Motores bencina o eléctricos. Fábrica Ingeniero Cintolessi. Fono 93732. Santo Domingo 4140. H|A.

EXTINGUIDORES DE INCENDIO "FIRESTOP" M. R. A. Prat 272. Fono 63448. Extinguidores de incendio en los tipos: Soda, Espuma Petra, Granadas de mano. Cargas, arreglos y repuestos para todo tipo de extinguidores. H A.

BOMBAS TRANSVASIJAR VINOS sobre carros. Fábrica Ingeniero Cintolessi. Santo Domingo 4140 Fono 93732. H|A

26.—MAQUINAS DE COSER.

MAQUINAS COSER Y ESCRIBIR, compro y vendo. Reparaciones garantidas Casa Pupko, 10 de Julio 318-B. Fono 34730. H|A.

27.—MAQUINAS DE ESCRIBIR.

MAQUINAS ESCRIBIR SUMAdoras, calculadoras, compro vendo. Reparaciones garantidas Bandera 517. Teléfono 85479. 2 My-1950.

28.—MUSICA.

FABRICANTE EUROPEO DE PIAnos. Pablo Gallyas Herm. ahora Merced 675, interior, frente Basílica, recibe composturas, transformaciones, afinaciones etc., con garantía. Facilidades. Materiales alemanes y norteamericanos. Merced 675 H A.

CASA ELBO VENDE, COMPRA cambia pianos, composturas. Rosas 1225. H|A.

CASA ELBO ARRIENDO POR días para fiestas sociales, malones, santos. Rosas 1225 teléfono 61754 H|A.

DISCOS, RADIOS, COMPRA-VENta.— San Antonio 422 3 S. 1950.

SITIOS

POBLACION A. J. J. PEREZ 6092

LIQUIDAMOS CON EL PIE QUE UD. QUIERA

SALDOS CUOTAS DE $ 1.000.-

VEREDAS: CONCRETO. — SOLERA: PIEDRA. LUZ — AGUA (Con planta propia)

Micros: SUCRE — TOBALABA y TROPEZON PEREZ, a la puerta

TRATAR CON SU DUEÑO

CENTRAL 1424 — FONO 95724

— ALTURA 1400, POR INDEPENDENCIA —

CASAS AL SUR DE LA AV. MATTA

$ 75.000.— En calle General Gana, inmediato a San Diego, casita sólida, interior, 2 piezas, baño, cocina y patio. Facilidades de pago.

$ 90.000.— San Vicente esquina, casa antigua 4 piezas. Facilidades de pago.

$ 135.000.— Tocornal, casa un piso, bien tenida, sólida, 2 piezas grandes, una chica, cocina, baño y patio.

$ 180.000.— San Alfonso, casa un piso, sólida, bien tenida. Comedor, 2 dormitorios, baño y cocina instalados. Patio. Facilidades de pago.

$ 200.000.— Eduardo Matte, casa un piso, sólida, hall, comedor, 3 dormitorios, baño, cocina y patio. Facilidades de pago.

$ 200.000.— Santa Rosa, casa un piso, sólida, hall, comedor, 3 dormitorios, baño, cocina y local comercial. Deuda 32.000. Caja FF. CC. del E y facilidades.

$ 230.000.— Padre Orellana, casa un piso, con living, comedor, 5 dormitorios, baño, dependencias, patio. Facilidades de pago.

$ 260.000.— Pedro León Ugalde, casa un piso, sólida, amplio living-comedor, 3 dormitorios, baño, cocina, patio con árboles frutales.

$ 300.000.— Juan Vicuña, casa un piso, sólida, hall, comedor, 2 dormitorios, baño instalado, dependencias, patio. Deuda 55.000. Caja FF. CC. del E.

$ 340.000.— Carmen, casa moderna, sólida, un piso, amplio living, comedor, 2 dormitorios, baño completo, dependencias, patio. Deuda 50.000. Caja Hipotecaria.

$ 300.000.— Sector Francklin-Nataniel, casa un piso, toda pintada al óleo. Living, comedor, 6 dormitorios, baño instalado, dependencias, patio con parrón. Deuda 30.000. Caja Empleados Particulares.

$ 350.000.— Pedro León Ugalde, casa un piso, sólida, bien tenida. Living, comedor, escritorio, 3 dormitorios, baño, dependencias, patio. Facilidades de pago.

$ 350.000.— Lado Matta-Portugal, casa moderna, asísmica, un piso, sólida, living, comedor 3 dormitorios, baño completo, dependencias, patio. Facilidades de pago.

$ 430.000.— Av. Portugal, casa moderna, un piso, sólida, living, comedor, 3 dormitorios, baño completo, dependencias, patio. Deuda 40.000. Caja Nacional de Ahorros.

$ 440.000.— Entre San Diego y Arturo Prat, casa un piso, sólida, buen estado. Living, comedor, escritorio, 3 dormitorios, baño instalado, dependencias, jardín, parrón, 2 patios. Facilidades de pago.

$ 450.000.— Carmen, casa un piso, 10 x 40 metros, sólida, bien tenida, pisos de parquets. Living, comedor, escritorio, 3 dormitorios, baño, dependencias, jardín, árboles frutales.

$ 500.000.— San Francisco, casa un piso, sólida, 18x25 metros, living, comedor, escritorio, 4 dormitorios, baño, dependencias, patio. Tiene renta. Deuda 70.000. Caja Empleados Particulares.

$ 500.000.— Inmediato en Parque Cousiño, casa nueva, y sin habitar, asísmica, un piso, living, comedor, 3 dormitorios, baño instalado, dependencias, subterráneo, jardín, parrón, entrada de auto.

$ 520.000.— San Ignacio, casa moderna, asísmica, un piso, hall, living, comedor, escritorio, 4 dormitorios, baño de lujo, cocina a gas instalada, dependencias, patio con parrón. Deuda 220.000 Caja Empleados Particulares.

$ 600.000.— Av. Viel, casa moderna, nueva, recién terminada, asísmica, un piso, porch, living comedor, 3 dormitorios, baño instalado, dependencias, 3 piezas en subterráneo, jardín, parrón Deuda 250.000. Caja Empleados Particulares.

$ 700.000.— Av. Vicuña Mackenna, altura 6.000 Bungalow recién terminado, rodeado de 1 400 metros cuadrados de jardines, parrón, frutales. Living con chimenea, comedor, 3 dormitorios con closets, baño instalado, completo, dependencias, casita cuidador. 3 garages. Facilidades de pago.

CARLOS OSSANDON G.-Nueva York 25

28.—MUSICA.

EL MAYOR SURTIDO DE DISCOS RCA Victor, Odeón y Columbia; la mejor atención encontrará usted en el Salón Musical de Luis Peytreaux D. Distribuidor autorizado. Huérfanos 830. Galería Imperio 282. Frente Teatro Victoria fono 32080. H-A.

"CASA ARMONIA". DE PIANOS. Merced 675, interior, frente Basílica, ofrece pianos de cola y verticales. Las mejores marcas alemanas, etc. Garantía. Amplios créditos. Merced 675. H|A.

CASA ELBO, FUNDADA ANTOFAGASTA 1905, gran variedad pianos, incluso modelos ultramodernos, para departamentos de importación directa. Facilidades. Rosas 1225-61754. H|A

29.—MODAS Y CONFECCIONES.

"CASA DOLLY". MODAS. PAQUETERÍA. Gran surtido en calzones, enaguas, medias, calcetines, blusas, chombas, chalecos, paletoes y artículos para regalos. Precios sin competencia. Visítenos sin compromiso alguno. San Antonio 32. Santiago. H|A.

30.—MUEBLES Y MENAJES.

MUEBLERIA "LA IDEAL". SAN Diego 873-875. Muebles de calidad en todos los precios y estilos. Catres, Somieres, Colchones lana y algodón. Muebles sueltos. Grandes facilidades de pago, sin recargo. H|A.

COMPRO MUEBLES, CATRES, máquinas coser. Pago bien. Voy domicilio. San Diego 1718. Fono 88623. 30 N.

ANTES DE COMPRAR SUS MUEBLES, visite "La Principal". Surtido completo en dormitorios, livings, comedores. Piezas sueltas catres bronce, sommieres, colchones. Precios siempre sumamente bajos. Amplias facilidades. San Diego 1497. H|A.

SENSACIONAL: MUEBLES comedor 8 piezas, $ 3.300; Dormitorio, $ 3.700; Livings, $ 2.300; muebles normandos. ¡¡Créditos!! Precios sin competencia. ¡Visítenos! Mueblería "Central". Rosas 1777. H|A

CATRES NUEVOS. COMPAÑIA industrial. Precio fábrica. Facilidades. San Diego 1718. 30 N.

GRANDES OPORTUNIDADES EN muebles, catres, colchones. Extenso surtido. ¡Amplias facilidades! Precios sin competencia. Mueblería "El Cometa". 1789. San Diego, 1789. H|A.

COLCHONES Y SOMMIERES DES de $ 150. Marquesas, Catres $ 500. Especialidad medidas composturas. Despachamos provincias. Venta mayor y menor. Fábrica Mapocho 3330. Fono 95302. 27 N.

CASIMIRES OVEJA TOME. Nuevo depósito. Santo Domingo 1074. Gran surtido. Precios antiguos. Especialidad azul-marino y negro. H-A.

FABRICA DE COLCHONES Y SOMIERES "LA POPULAR". Colchones lana y algodón. Somieres reforzados y sobremedida. Marquesitas para niños. Sobrecamas. Frazadas. Catres. Lanas para colchones. Muebles sueltos.— San Diego 841-843. Frente Teatro Caupolicán. Fono 65342. H|A

¡¡GRANDES FACILIDADES. PRECIOS bajos!! Muebles toda clase catres, sommieres, colchones. Surtido completo. Mueblería "Victoria". 1217. San Diego. 1217. H|A

BANCO DE MUEBLES. Monjitas 827, frente "La Bahía" ofrece muebles normandos y modernos, de alta calidad. Dormitorios, comedores, livings, muebles sueltos. Créditos. Visítenos. Fabricación propia. H|A.

ROPEROS, $ 750; PEINADORES, $ 600; cómodas, $ 450; veladores, $ 180; sillas, mesas, chifonieres, marquesas. San Diego 1718. 30 N.

SENSACIONAL: MUEBLES comedor 8 piezas: $ 3.300; Dormitorio, $ 3.700; Livings, $ 2.300; Muebles normandos. ¡Créditos! Precios sin comptencia. ¡Visítenos! Mueblería "La Reina". — San Antonio 650. H|A

¡SEÑORA! COMPRE CATRES, PERO que sean de bronce legítimo. Economizará de 400 a 500 pesos directamente en la fábrica "El Imán" de Alberto Contreras. San Pablo 2141. Fono 85129. H|A

MUEBLES "A S T R A L", San Diego 458. ¡Alta calidad! Precios bajos. Créditos. 31 D.

VISITE NUESTRA FABRICA DE muebles y tapicería, lindos modelos y estilo, trabajos finos y seriedad. También hacemos reparaciones de cualquier orden. Precios de fábrica y facilidades de pago. Chiloé 1142, teléfono 50364. 30-D

MUEBLERIA WEST-END, OFRECE cretonas, linos, felpas, velos para visillos y tapices, a precios sin competencia, por ser importadores y fabricantes. Dieciocho N.o 90. 28 F. 1950

MUEBLES USADOS. PRECIO verdadera ocasión. Facilidades. San Diego 1718. 30 N.

TAPICERIA EUROPEA. FUNDAS para automóviles y muebles. Tapicería en general. Trabajos garantidos y rápidos. 555, Diez de Julio 555. (Entre Carmen y San Isidro). H|A.

¡¡¡FABRICA DE MUEBLES "CATEDRAL". Vicuña Mackenna 1483. Fono 51505. Inicia su venta directa al público. Muebles de estilo, finamente terminados. Facilidades de pago. Visítenos!!! H|A.

CATRES BRONCE, DIRECTAMENTE fábrica. Facilidades. San Diego 1718. 30 N.

¡¡¡OCASION!!! VENDO AMOBLADOS dormitorios, comedor, hall, muebles sueltos. Delicias 2456. 2 D.

S. SACK
FIERRO NACIONAL
REDONDO CUADRADO PLANO
San PABLO 1179
MORANDE 817

30.— MUEBLES Y MENAJES

MARQUESITAS BARANDA, COMPLETAS. Facilidades. San Diego 1718. 30 N.

DORMITORIOS DESDE $ 2.700 comedores desde $ 2.900. Facilidades. San Diego 1718. 30 N

ENTREGO MUEBLES DESDE 2 pesos mensuales. San Diego 1718. 30 N

$ 1.495 ROPERO TRES CUERPOS Precio réclame. San Diego 1718 30 N

MUEBLES MODERNOS VENDO. Recibo parte pago usados. Facilidades. San Diego 1718. 30 N.

MUEBLERIA Y COLCHONERIA "San Diego", ofrece: dormitorios, comedores, confortables, catres, somieres, colchones, sobrecamas, frazadas, muebles sueltos. Grandes facilidades. San Diego 1718. 30 N.

ESCRITORIOS, ESTANTES, LIBROS, archivadores. Créditos. San Diego 1718. 30 N.

DORMITORIOS ESTILO INGLES, cubiertas mármol. Facilidades. San Diego 1718. 30 N.

AMUEBLE SU CASA CON PEQUEÑO pie, saldo grandes facilidades. San Diego 1718. 30 N.

ROPEROS DOS CUERPOS, $ 1.200; roperos tres cuerpos, desarmables, $ 2.300. Nataniel 657. H|A.

DE OCASION VENDO TODA CLASE muebles, precios botados, verdaderas gangas. Nataniel 657. H|A.

REGIO DORMITORIO, ROPERO bombé. cómoda, emperatriz, dos veladores, cubiertas cristal, marquesa, somier, colchón, regalo $ 5.700. Nataniel 657. H|A.

OCASION BUFFET CON VITRINA central, mesa, seis sillas y tapizadas, $ 3.500. Nataniel 657. H|A.

LIVING PRECIOSO TAPIZ, FLAMANTE $ 3.300. Nataniel 657. H|A.

REGALO A MITAD DE SU VALOR somieres a $ 200, sillas 100 pesos, colchones lana $ 900, mesa comedor $ 300, veladores $ 180, mesitas $ 100. Nataniel 657. H|A.

REGIO CATRE DE BRONCE REGALO $ 1.600. Nataniel 657. H|A.

LIVING REINA ANA CON COJINES, tapizado en rico gobelino, $ 4.300, precioso amoblado de comedor, buffet vitrina, licorera, bar regia mesa, seis sillas tapizadas en felpa, flamante, $ 5.600. Nataniel 657. H|A.

LIVING NORMANDO, CON COJINES, tapizado en fino brocato, estado flamante, $ 4.900. Nataniel 657. H|A.

MAGNIFICO COMEDOR ESTILO normando, totalmente hecho en lingue macizo de 1 1|2 pulgada, aparador artísticamente tallado, regia mesa. También con cubierta de 1 1|2 pulgadas, seis sillas tapizadas en raso, $ 9.800. Mitad de su valor real. Nataniel 657. H|A.

DORMITORIO NORMANDO, TODO en lingue macizo, once piezas $ 16.500. Verdadera oportunidad. Nataniel 657. H|A.

33.—NEGOCIOS, VENDEN.

NEGOCIO BRILLANTE PORVENIR véndese. Fiambrería, instalación moderna. Merced 626. 20 N.

37.—OCUPACIONES OFRECIDAS.

AGENCIA EMPLEOS "LA EUROPEA". Para patronas y empleadas. Cocineras, niñeras y piezas Los Leones 926. 15-D

OPERARIAS, APRENDIZAS CONFECCIÓN señoras, necesito, Avenida Manuel Montt 229. 19 N.

NIÑA NECESITO MANDADOS, aseo taller confecciones señoras. Avenida Manuel Montt 229. 20 N.

38.—PERFUMERIAS.

LAS PELUQUERIAS DE señoras compran todo lo del ramo, desde el pinche hasta el secador donde Federico Schnell. Merced 770, local 4, teléfono 34787. H|A.

42.—PROPIEDADES COMPRAN.

SITIO COMPRO, MINIMUM 19x25 metros. Providencia, Bilbao, Golf. Cartas: "Particular". Rosas 1238. 20-N.

43.—PROPIEDADES, VENDEN.

¿UN SITIO BARATO..., BIEN ubicado, buena inversión, seriedad. Facilidades? Cómprelo o véndalo a Lyon & Lopehandía Ltda. Morandé 450. 2.o piso. Oficinas 22-23. 10 Jn. 50

VENDO SITIO URBANIZADO, Exequiel Fernández 1911 esquina Zañartu o Ñuñoa. Teléfono 90288. 27 N.

SITIOS: GRAN LOTEO DE SITIOS, calle José J. Pérez, altura 6350, a pocas cuadras paraderos micros Tropezón, con poca cuota inicial saldo 72 meses. Títulos completamente saneaditos. Escritura definitiva. Atención permanente. José J. Pérez 6350. 26 N.

LINDO SITIO, UNA CUADRA AV. Apoquindo, 20x60, urbanización pagada, cerrado alambre, $ 650 metro cuadrado. Facilidades. Calle La Nevería 2980. Tratar dueño: Rosas 1238. 20-N.

44.—PROPUESTAS PUBLICAS Y PARTICULARES.

DIRECCION GENERAL DE OBRAS Públicas.— Departamento de Hidráulica.— Se piden propuestas públicas para la ejecución de las obras de alcantarillado de aguas lluvias de Puerto Montt, las que se abrirán el 24 de noviembre en curso, a las 16 horas. Bases y demás antecedentes, en la oficina de Partes.— Santiago, 10 de noviembre de 1949. — El Director del Departamento. 23-N

45.—RADIOS.

FERNANDEZ Y CONTRERAS Ltda. Avenida Independencia 453. Radios RCA. Radios Phillips. Arrendamos amplificadores. Reparaciones. Servicio técnico. H|A.

LINDA RADIO BLANQUITA, VELADOR, regalo hoy, en $ 2.300. Santa Rosa 2121.

MUEBLES PARA RADIO TODOS estilos. Se confeccionan y transforman toda clase de muebles para radio, especialidad en enchapados. Reparaciones de radios, especialidad en radios de automóviles. Instalaciones eléctricas y ventas artículos. Raúl Alarcón Castro 560. Teléfono 68535. H|A.

RADIOS TODAS MARCAS, REPUESTOS, reparaciones, Artefactos eléctricos. Luz fluorescente Bicicletas. Garantía. Seriedad. Grandes facilidades de pago. Gaymer y Crovetto Ltda. Alameda 860 Santiago. Eyzaguirre 540, San Bernardo. Visítenos sin compromiso. H|A.

DICK TRACY — Por Charles Altroph

EL JUEZ JUSTO — Por Brent and Wells

GUIA PROFESIONAL

MEDICOS

Dr. CASTAÑON
Exclusivamente pulmón. Agustinas 1269 (edificio LA NACION).

Dr. MANUEL MUÑOZ VALENZUELA
Enfermedades de niños. Almirante Pastene 344-A. Teléfono 41270.

Dr. JUAN BRZOVIC RADONIC
Enfermedades mentales y nerviosas. Agustinas 715. Depto. 607. 6.o piso. Consultas: 15-18 horas. 15 XII

Dr. WORTZMAN
Medicina interna. Reumatología. Rayos X. Monjitas 350. 2.o piso. Depto. 1. Fono 31813. Horario: 5-6.30.

DR. JIRON
NIÑOS
Llamados al teléfono 491403 23-XI

Dr. GORGEWSKY
Rayos X
Broncopulmonares. Estómago. Hígado. Diabetes. (De 2 a 5). Almirante Barroso 57. 16 XII

Dr. G. DEL RIO
Recoleta 555. Fono 74323. Señoras. Partos. Consultas: de 6-7 P. M. 24 XI 49

Dr. HEINS
Enfermedades de la piel. Consultas: 11-12 y 15-18. Monjitas 665. Fono 33143. H|A.

GALLEGUILLOS
Rayos X
Corazón. Pulmón. Hígado. Estómago. Nataniel 457. Fono 80691. 26 XI

Dr. VELOSO CHAVEZ
Tratamiento tumores.
Regresó de Estados Unidos.
Fono: 40490. 24 XI

CLINICA GRACIELA AGUILERA
Enfermedades señoras. Ginecología. Hemorragias. Diagnóstico precoz del embarazo. Consultas: 3-8 P. M. Suministro de medicamentos de urgencia. Inyecciones, curaciones. Se toman muestras para exámenes de laboratorios. Sotomayor 783. Fono 92588. H|A.

GONDOS
Recientes estudios en Estados Unidos. Ortopedia. Traumatología. Reuma. Deformaciones huesos, accidentes trabajo y deporte. Phillips 16. Fono 32351. H|A.

Dra. LUISA PACHECO PIZARRO
Médico-Cirujano
Señoras y niños. Consultas de 2-5. Nataniel 475. Fono 86762. N|O.

DARRIGRANDI
Tratamiento rápido blenorragia, sífilis, cirugía. Pida hora: 67336. Rayos X. Nebulizaciones. Serrano 20-B. 13 XII

CLINICA PIEL, VENEREAS
Dr. SYLVESTER
Examen salud. Rayos X. Ultratermia. Luz ultravioleta. 8-11 y 15-19. Teléfono 81832. Monjitos 298-1 H|A.

MIGUEL ESTAY
Psiquiatra
Plaza Bulnes 80. Depto. 76. Consultas, fono 66961. H-A.

ALFREDO WEIDENSLAUFER
Niños
Bellavista 185 (4-6). Teléfono 61258. 8 XII

Dr. HERNAN PARODI
Piel-Venéreas
Serrano 338. Teléfono 89693. 2 XII

RAIMUNDO RATINOFF
Tuberculosis, Broncopulmonares, Asma, Rayos X, Radiografías. Tenderini 123. 32521-64858. 3-7. 10 XII

KLIMPEL
Oídos, nariz, garganta. Ahumada 131. Oficina 907. Consultas: 4 a 5.30. H|A.

AUGUSTO LATORRE
Garganta, Nariz, Oídos. Ahumada 370. Oficina 408. Consultas: 4-6, (incluso sábados). Fonos: 85415-61384. H|A.

DR DARIO SEPULVEDA
Niños.
Enfermedades de la piel de niños: Alergia infantil. Guayaquil 34 (por Carmen, primera cuadra). Consultas de 4 a 5. Teléfono 33432. H|A

M. WAISSBLUTH
Corazón. Pulmón. Estómago. Hígado. Rayos X. Serrano 140. Fono 64177. H|A.

DOCTORA LONNBERG
Ginecología - Partos.
Nataniel 658. — 64562.
3-6 24 II 1950

PROFESOR RAMIREZ
José M. Infante 22. Piel. Venéreas. Teléfono 48517. 2 XII

Doctor THOMPSON SCHWARZENBERG
Metabolismo, impotencia sexual, señoras, glándulas, obesidad, bocio, delgadez, diabetes. Merced 486-A. Fono 33788. 9-XII

Dr. CLAUDIO COSTA
Cardiología Electrocardiograma. Rayos X. Horario: 3-6.

DOCTORA VANNINI
Señoras. Teatinos 739-B. 87907. 19 I. 1950

Dr. J. MONTERO C.
Medicina Interna, Psico-Somática, especialmente hernias, várices, hemorroides sin operar, diabetes, reumatismo, obesidad.
RAYOS X.
Pulmón, corazón, estómago y vías biliares. Diagnóstico y profilaxis del cáncer, Impotencia y frigidez (sexología). Enfermedades venéreas. Morandé 542. Fono 33639. De 16 a 18 horas. Ismael Valdés Vergara 384. De 14 a 15 horas. Pedir hora. Teléfono 33639. H|A.

ROGER LAMAS
Piel-Venéreas
Puente 776. 2-4 11 XII

INSTITUTO DE ENFERMEDADES DEL CORAZON
Dr. DESIDERIO GROSS
Titulado Europa y Chile
2 años en Nueva York.
EXCLUSIVAMENTE PARA ENFERMOS DEL CORAZON. Cansancio, presión, aorta, angina coronarias, asma, trastornos nerviosos del corazón. Tratamiento de los trastornos circulatorios de las piernas. Providencia 309. Fono 491402. Consultas: 2-6 P. M. 28-II-950

ABDELKARIM DAVIS
Señoras
Ginecología, Sexología, Psiconeurosis. Consultas: 3-7. Merced N.o 156. 10-XII

LABORATORIOS CLINICOS

Dr. MARCO A. SEPULVEDA R.
Laboratorio Clínico
Mosqueto 491. Fono 34542. Análisis sangre, orina, etc. Metabolismo. Diagnóstico del embarazo. Atención permanente. 21 XI

OCULISTAS

Dr. DANIEL AMENABAR OSSA
Operaciones. Enfermedades de los ojos. Graduado en Londres. 9.30-6.

MARIO AMENABAR PRIETO
Estudios Alemania. 3-6.30. Moneda 973. Oficina 521. Teléfono 82792. 22 XI

DRA. TOBAR BUSTAMANTE
Mac-Iver 120. Fono 65649. 2.30-4 P. M. 16 XII

DR. ARAYA COSTA
Refiaca 34 (por Vicuña Mackenna 19). Consulta 6.30-8. Fono 67945. 18-II-950

ABOGADOS

ROBERTO SANHUEZA GANGAS
Abogado
Nulidades de matrimonio, divorcios, particiones. Juicios civiles y del Trabajo. Huérfanos 1164 3.er piso. Depto. 50. H|A.

ADRIANA KAPLAN C.
Abogado
Ahumada 131, 9.o piso, Of. 915, teléfono 89935. Atención: de 18 a 20 horas. Estudio de títulos, escrituras de sociedades y contratos, posesiones efectivas, particiones, asuntos jurisdicción voluntaria, juicios civiles y del trabajo. 17 XII

LAURA MULLER DE CABALLERO
FRANCISCO CABALLERO M.
Cobranzas judiciales. Divorcios. Atención a provincias. Teatinos 248, oficina 32, teléfono 61717. De 11 a 1. 5 a 7. 22 XI

HIPOLITO GATICA
EDMUNDO PEREZ
ADRIAN MOLINA
Abogados
Bandera 140-F. 5.o piso. Of. 10. Teléfono 85303. 2 XII

JULIO MARTINEZ A.
Abogado
Morandé 291, Of. 26.
Preferentemente juicios civiles, letras protestadas, cheques sin fondos. Consultas: 6-7. (sábados 11-12). H|A

LIONEL EDWARDS ORREGO
Abogado
Ahumada 312, oficina 1022. Fono 87641. Consultas: de 17.30 a 19.30 horas. H|A.

OFICINA JURIDICA
Toda clase asuntos profesionales, especialmente nulidades, posesiones efectivas, cobranzas cheques, letras, alimentos, juicios de arriendo, excarcelaciones, certificados antecedentes. Atención provincias. Compañía 1291, oficina 408. 8 XII

ABOGADOS

ELIAS NEHGME RODRIGUEZ
Abogado
Estado 33. Oficina 45. Teléfono 88387. 23 XI

ERNESTO NAVARRETE B.
Abogado. Ex Ministro de Corte Huérfanos 1011. Ofic. 501, esq. Ahumada. Teléfono 85692. H|A.

MANUEL CARTES MORALES
Huérfanos 1294 — Tel. 64559 10-XII

AIDA SEPULVEDA
HERACLIO MORALES
Toda clase asuntos profesionales, especialmente civiles, criminales. Atención provincias. Arturo Prat 722, departamento 2. 8 XII

DENTISTAS

Dr. MUÑOZ MUJICA
Cirujano-Dentista
Prótesis. Puentes. Ahumada 312. Ofic. 717. Teléfono 67815. H|A.

JOAQUIN PRIETO S.
Cirujano-Dentista
Cirugía. Prótesis, Rayos X, 10-12 y 3-7. Serrano 419. Teléfono 62992. 20-1-1950

GABINETE DE RADIOLOGIA dental "Horacio Wells" del Dr. ISAAC DE MAYO L.
Cirujano-Dentista.
Cirugía. Prótesis. Radiología. Atiende, de 4 a 7 P. M., en Ahumada 131. Piso 4.o. Of. 415. H|A.

REEMPLAZA DIENTES QUEBRADOS en 25 minutos. Repara las dentaduras rotas en una hora. Laboratorio Dental "Oberg". Pasaje Matte 81. Segundo piso. Of. 222. Entrada diagonal. Huérfanos con Estado. H|A.

DIENTES ANTIESTETICOS
Reciben perfecto aspecto estético por fundas de porcelana o acrílico. Dentaduras estéticas último sistema. Se coloca la dentadura artificial inmediatamente después de hechas las extracciones. Trabajos de urgencia en 24 horas y menos también.
Clínica Dental Dr. A. Rodríguez
Pasaje Agustín Edwards 29. Entrepiso 111. Entrada por Ahumada 312. Fono 67378. H|A.

DOCTOR ALFREDO MUÑOZ LOBOS
Cirujano-Dentista
Puentes, Placas, extracciones. Compañía 1852. Fono 85779. H|A.

DENTADURA POSTIZA
inmediata se pone después de las extracciones hechas, restableciendo la dentadura completa. Dentaduras postizas sin paladar, coronas, fondas, cirugía bucal. Trabajos urgentes, en 24 horas.— CLINICA DENTAL Dr. MAYO. Pasaje A. Edwards N.o 29. Entrepiso 111. Fono N.o 67378. Entrada por Huérfanos 1011. H-A.

Dra. GUILLERMINA MONTENEGRO JARA
Dentista. Placas sin paladar. Puentes. Extracciones. Atención a niños con anestesia general. Atiende de 3 a 8 P. M. San Antonio 510 - Depto. 404. Fono 33402 H/A

MATRONAS

MATERNIDAD PARTICULAR
Leontina de Gilabert
Matrona
Precios módicos. Esmerada atención. Servicio médico. Estudios en el extranjero. Ofrece sus servicios en Portugal 234. N|O.

RAQUEL GONZALEZ TORO
Especialidad de primerizas. Serrano 161. Fono 87202. H|A

FILOMENA YEVENES
Consultas gratis. San Diego 267. 6 XII

AZUCENA NAVEAS
Diagnósticos, tratamientos, embarazos, casos urgentes, partos. Consulta permanente. Santa Filomena 150 (funicular). 2-I-50

MATERNIDAD ST. JOSEPH
CARMEN CUEVAS
Casos urgentes enfermas provincias. Villavicencio 380. Teléfono 34342. 28 XI

CARMELA TORO
Matucana 640. Teléfono 92206. 28 XI

SARA SAN MARTIN
Clínica
San Francisco 208. Teléfono 88585. 12 XII

MATERNIDAD LUISA KAPLAN
Arturo Prat 139. Teléf. 83128. 9 XII

SEÑORA CARMONA
Santa Rosa 203. 36524. 22 XI

TECNICOS DENTALES

LABORATORIO DENTAL LEZAETA
Trabajos rápidos.
Huérfanos 757, tercer piso. Oficina 308. Teléfono 31829. H|A.

HUMBERTO MAULEN
Mecánico para dentista.
Bernardo O'Higgins 773. Oficina 6. Fono 60784. Trabajos rápidos. H|A.

LABORATORIO DENTAL "SCHELS"
Agustinas 972. Oficina 441. Cuarto piso. Teléfono 60248. Casilla 2473. H|A.

HORST SCHNEIDER
Mecánico para dentistas.
Ahumada 312. Oficina 619. Fono 66635. H|A.

JUAN ANABALON
Mecánico dental
Composturas rápidas. Esmeralda 878. H|A.

JULIO TOLEDO R.
Estado 15. 9-V-1950

PRACTICANTES

LUIS ALDUNATE
Practicante masajista
Previa indicación médica, curaciones vías urinarias e inyecciones. Atención domiciliaria. Enfermera para atención señoras. Teatinos 248 Departamentos 100-101 Fono 60828, lado Hotel Carrera. H|A.

MANUEL VERGARA L.
Practicante.
Curaciones. Inyecciones. Penicilina. — San Antonio 787. Teléfono 60259. H|A

DOMINGO CUEVAS
San Pablo 3255. Fono 91777. Atención 9-1 P. M. y 2.30-9 P. M. H|A.

REYES
Tratamientos.
A. Prat 763. Teléfono 66532. 22 XII

PRACTICANTE MUÑOZ
20 años práctica. Atiende día y noche. Llamados a domicilio. Precios convencionales. — Alameda 249. Fono 32072. H|A.

ESCOBAR
Practicante.
Tratamientos. Huérfanos 757. Oficina 207. Fono 36082. H|A.

GERARDO FONTECILLA C.
Chacabuco 731. Fono 92827
Inyecciones, curaciones, tratamientos penicilina, venéreas, hipodermoclisis, por prescripción médica. H-A.

MASAJISTAS

LUIS MUGA LEON
Masajista titulado
Manuel Rodríguez 168. Pedir hora. Teléfono 82208. Atiende a domicilio. Precios convencionales. H|A.

KINESIOLOGOS

IRMA TESTA R.
Gimnasia médica, masaje, aire caliente, reeducación. Guayaquil 45. Depto. 1 (casi esq. Carmen). Fono: 35979. Solicitar hora, de 2 a 4. Sábado, de 11 a 12 1|2. H|A.

ENFERMERAS

SEÑORA URIBE
Enfermera titulada
Varios años de experiencia: Hospital San Vicente, Clínica Santa María.
Atiende a cualquier llamado. Fono 84643. Agustinas 1718. 2 VIII-1950

VETERINARIOS

CLINICA VETERINARIA AMERICANA
Avenida Condell 16. Fonos: 45224-65541. 16 XII

ORTOPEDICOS

M. C. STAMM
Instituto Ortopédico
Plantillas, bragueros. Pedicuro. Pasaje. Huérfanos 801. Oficina 11. Fono 30955. H|A.

LUIS GARCIA MORE
Pedicuro, masajista, ortopédico. Monjitas 665. Depto. 65. Piso 6.o. Fono 32773. H|A.

CONTADORES.

CARLOS ILLANES PEÑAFIEL
Contador registrado N.o 8128.
Toda clase de contabilidades Revisiones Balances. Los Serenos 475 Oficina 401. De 15 a 20 horas. H|A

REMBERTO OCARANZA R.
Contador N.o 892.
Galería Alessandri, Huérfanos 1164, piso 2.o, Of. 16. Fono 63922. Particular: Pedro León Ugalde 1965. Fono 51957. H|A.

45.—RADIOS.

¡RELOJES MALOS! RECIBIMOS toda clase relojes en compostura, aún los rechazados por otras relojerías. Especialidad en cronógrafos. Joyería Bleiholder. Bandera 268. 6 Ab. 50

AMPLIFICADORES PARA BAILES, teatros, fiestas, arrendamos Zan Hnos. Irarrázaval 1970. 44543 26 E. 1950

RADIOS TODAS MARCAS, TOCADISCOS. Amplios créditos. Reparaciones garantidas. Servicio domicilio. Casa Aravena. Esmeralda 829. Fono 89634. H|A

COMPOSTURAS RADIOS garantidas. San Diego 233. Fono 68418. H|A

ESPECIALIDAD EN MUEBLES enchapados para radios con tocadiscos, taller de Jotabeche 603. 21 N.

RADIO RCA Y DISCOS VICTOR. Francisco Figueras y Cía. Santa Isabel 0301-A, entre Avenida Seminario-Condell. Fono 44420. Facilidades. Se arregla toda clase radios. 2 D.

BUEN PARLANTE DE 8 Y 12 pulgadas vendo en $ 550 y $ 2.300. Victrola de maleta, en $ 1.300 con discos. Santa Rosa 2121.

47.—RESIDENCIALES, PENSIONES.

RESIDENCIAL: COCINA CHILENA-española. Comida sana, aceite. Piezas c|s muebles. Atención mesa, viandas.— A Prat 627. 5 F. 50

CONSUMA LA SUPERCALUGA Nacional Industria Casera. Cómprela a su propio distribuidor Carlos Aravena. N|O

ARRIENDO PIEZAS AMOBLADAS, personas trabajen afuera, desde 140 pesos semanales. Brasil 44. H|A

PIEZAS, PENSION MESA, VIANDAS. Pasajeros. Huérfanos 1393. 26 N.

$ 180.000 PERMUTO RESIDENCIAL en Cartagena, 15 años acreditada, menaje para 60 personas, por micro o casa hasta $ 240.000. San Diego 561. 22 N.

47.a—RESTAURANTES.

RESTAURANTE CHIQUITO. COCINA francesa. Platos exquisitos. Exposición 10 (Estación Central) Teléfono 93126. H|A

¿QUIERE USTED COMER MUY bien? Pase donde Alfredo. Club Radical. Décima Comuna. Chiloé 1950. ¡¡¡Atención esmerada!!! H.A

48.—RELOJERIAS.

RELOJES MALOS, BOLETOS EMPEÑO, compro. Delicias 775. Oficina diez. "Kiko" 4 E 50

¡¡¡RELOJES!!! COMPOSTURAS baratas, garantidas. Negocio muy serio, San Diego 351. Visítenos. H|A

H. NACHMANN, RELOJERO TECNICO. Huérfanos 757. 4.o piso oficina 406. Componemos relojes toda clase. Absoluta seriedad. Trabajos garantidos. Precios módicos — Huérfanos 757. Fono N.o 36464. H|A.

RELOJES SUIZOS, LAS MEJORES marcas con facilidades de pago. Relojería Druvi. San Antonio 80 esquina Moneda. 30 N

48.a—SANITARIOS.

TERMO ELECTRICO, AUTOMÁTICO "Trotter Special" garantizado. Facilidades. San Pablo 3801. Teléfono 92836. 10 Jl. 1950

SI SU CALIFONT NO FUNCIONA bien, llame a Muga. Teléfono 34139. 1.o M.-50

PARA INSTALACIONES SANITARIAS: Muga. Vicuña Mackenna 843. Teléfono 34139. 1.o M.-1950

49.—SASTRERIAS.

REINALDO ROJAS B., SASTRE cortador 1.er orden, diplomado en Buenos Aires. Hechuras finas pantalones esquí y otros deportes, trajes sastre, transformaciones virados. Santo Domingo 1124. Fono 64426. H|A

AMPLIOS CREDITOS SASTRERÍA "La Flor de Matucana". Casimires nacionales e importados Martínez de Rozas 3284 Lado Correo. H|A.

SASTRERIA MORA, LA PRIMERA sastrería de Ñuñoa. Especialidad en trajes-sastre. Trabajos únicamente en fino. Irarrázaval, esquina Condell. Teléfono 48356. H|A.

"CASA J. GARCIA D." SASTRERIA Camisería. San Pablo 2308. Fono 83034. Hechuras finas. Ropa hecha. Sombreros. Corbatas. Ropa interior para caballeros. Precios fuera de toda competencia. Créditos. Vístase en Casa García. H|A

SASTRERIA "LAS DOS NACIONES". Bascuñán 36. Ternos, abrigos de medida y confección. Diez meses plazo H|A

¡¡SASTRES!! SURTIDO COMPLETO de materiales. encontrará usted donde "BOMBARA". Bandera 649 y Bandera 769. Ventas por mayor y menor. Se despachan envíos contra reembolso. Precios sin competencia. H|A.

TRAJES HUASOS. TRANSFORMANDO ternos, único especialista Atendemos provincias. Sastrería Louis. San Diego 163 22-N

NARDOCCI HNOS. SASTRES, Alonso Ovalle 1062. Hechuras de primera. Confecciones finas. Casimires ingleses. Teléfono 67656. H|A.

SASTRERIA ARGENTINA. San Pablo 1279. Teléfono 69093, ofrece ternos y abrigos con amplias facilidades. H|A

VIRADURAS TERNOS, ABRIGOS, transformaciones, trajes hombres, en trajes jóvenes, zurcidos invisibles. Sastrería Louis. San Diego 163, teléfono 80955. 22 N.

¡¡ZURCIDOS INVISIBLES!! Especialista. Trabajos garantidos. Rapidez. Seriedad. Precios módicos. San Diego 55. Fono 67311. H|A.

SASTRERIA R. NAHMIAS. Irarrázaval 204. Fono 40631. Hechuras finas de alta calidad. Corte moderno. Transformaciones. Créditos. H|A.

SASTRERIA JUAN JOSE JARA Hechuras $ 1.100. Virados $ 480. Recibo composturas. Hago transformaciones en traje sastre, en traje huaso, en traje para jóvenes. Puente 638. Teléfono 87558. Altos Casa Costoya. 19 F. 1950

49.—SASTRERIAS

SASTRERIA VASQUEZ ... ra 564 (altos). Teléfono ... Casimires finos. ...

OSORIO RECIBE ... finas desde $ 900.— ... desde $ 1.500.— ... cana 823.

SASTRERIA "LA ... cina".— San Diego ... Bolsillo contra ... licite un crédito ...

SASTRERIA WELD... churas, virados, zurcidos ... tura, transformaciones ... traje sastre y huaso ... cía 353.

SASTRERIA PASCUAL ... des facilidades de pago ... inmediata. San Diego ... confecciones, hechuras ...

SASTRERIA "LA ... gancia" ofrece ... chos y de medida ... más ventajosas ... de pago. San Pablo ...

DESDE $ 850 TRAJES ... medida; desde 700 ... cionados. Sastrería ... meda Bernardo O'Higgins ... 2783 esquina Libertad ...

GUENDELMAN SASTRERÍAS ... ras finas. Créditos ... 852, edificio Teatro ...

"ROJAS RISSIT" ... trería. Virajes ... sastre. Hechuras ... cilidades. Gran ... nidad.— San Diego ...

CASIMIRES OVEJA ... Nuevo depósito ... mingo 1074. Gran ... do. Precios antiguos ... pecialidad azul-marino ... negro.

¿QUIERE PERFECCIONAR ... traje?, diríjase a ... Viraje". Técnicas ... dos inimitables ... fectas. Transforma... sastres de señora ... 218 Fono 81232.

CASIMIRES NACIONALES ... de 195 pesos metro ... desde $ 315. Depósito ... fábrica. Casa Salas ... Bernardo O'Higgins ... Libertad.

SASTRERIA "SALAS" ... lleros, niños, extenso ... te elegante. Precios ... bles. Alameda Bernardo O'Hig... gins 2783, esquina ...

51.—TALLERES.

CASA ELITTE. SAN ... Fono 67216. Planchado ... y esmalte. Timbres ... ves al minuto. Arre... fes, sopletes, lámparas ... bencina. Venta de ... nacionales garantidos ... años.

TALLER MECANICO ... Julio 316. Gustavo ... Ejecuto trabajos de ... duras eléctricas y ... Arreglo dientes que... ronas y piñones de ... automóviles. Rellenos ... de palas mecánicas ... ra especial. Soldadura ... no con bronce en ... bencina de automóviles ... nes o cualquier esta... tenido líquido inflamable ...

51.—TALLERES.

MATRICES Y ESTAMPADOS ... go para objetos y art... tal, como candados ... nas, refrigerador o ... co. Personal especializado ... Agustín Moreno ... Teléfono 95797.

CLINICA DEL ANAFE ... tura de toda clase ... puestos en todas marcas ... garantidos. Compro ... riedad. Puntualidad ... 1474 (entre Victoria ... gos).

52.—VARIOS.

CONSUMA LA S... Nacional Industria ... prela a su propio ... Carlos Aravena.

CERRAJERIA AR... cuta todo trabajo en ... rrería y ramo en ... ticipo y facilidades ... 10 de Julio 307 B.

¡¡¡AMOBLADOS ... medor, dormitorio ... en estilo normando ... mente terminado ... niz patinado ... Krackele, encon... directamente del ... te al consumidor ... de Muebles "CA... Vicuña Macke... Teléfono 51505 ... des de pago!!!

CASIMIRES OVEJA ... Nuevo depósito ... mingo 1074. G... do. Precios an... pecialidad azul... negro.

VIDRIOS BISELADOS ... para puertas y ... con letras, para ... mientos comerciales ... drería American... Domingo 1044.

ESPEJOS DE T... maños. Precios ... ción. Vidriería ... na. Santo Domingo ...

PASAMANOS DE ... hace de todos ... Vidriería American... Domingo 1044.

REPISAS DE ... para baños ... drería American... Domingo 1044.

52.a—VIAJES, TURISMO, VERANEO.

MALETERIA ... 21 de Mayo ... 61464. Fábrica ... tas, portadocumentos ... todos los artículos ... mo. Ventas por ... menor. Precios ... nómicos.

RESIDENCIAL "P... sa española, reci... $ 70 diarios com... Argentina 264. Fono ... cuadra Estación B... so.

...VIAJES, TURISMO, VERANEO.

...HOTEL VALPARAISO ...vista al mar. Exce... comidas, delegaciones, pre... especiales. Blanco 1067. Te... 30 M. 1950

...JUDICIALES

...JUZGADO CIVIL, CONCE... beneficio de inventario, po... efectiva herencia testada de José Franco Castillón, a don Enrique Franco y a doña Ana Martínez viuda de Franco. El presente, a las 16 horas, prac... inventario solemne.—El Secre... 18 N.

...JUZGADO CIVIL DE MAYOR ...por resolución fecha doce concedió posesión efectiva he... testada quedada al falleci... de doña Susana Alessandri de Long, a sus herederos tes... que son sus hijos legíti... Lucía, doña Adriana, do... don Eduardo, doña Sara ... Federico Long Alessandri, sin ... de otros con igual o mejor ...—El Secretario. 18 N.

...JUZGADO CIVIL CONCEDIO ...efectiva herencia intestada ...Cristi Alcalde a hijos legí... Violeta Elisa, Luis y Delfín Villanueva, sin perjuicio dere... cónyuge sobreviviente Haydée ...viuda de Cristi. Inventario ...practicará 21 presente, 15 ho... Secretaría Juzgado, Bandera 342. ...tario. 18 N.

...JUDICIAL.— CAJA NACIO... de Ahorros.— El 7 de diciembre ...a las 10 horas, ante el Ter... Juzgado Civil Mayor Cuantía, ...se rematará la propiedad ...General Velásquez 1045, San... Mínimum $ 140,000.— Boleta ...El precio se pagará con ...al contado, saldo facilidades. ...antecedentes en Secretaría ...Tercer Juzgado, juicio Caja Na... de Ahorros con Jorge Parra... ...en la Sección Judicial de la ...abogado señor Ernesto Leteller. ...Secretario. 19 N.

...PRESENTE, 11 HORAS, SAL... remate, ante Segundo Juzgado Mayor Cuantía Santiago, inmue... ...calle Cinco Oriente 1966, ...Mínimum: $ 80.000; Bole... ...mínimum. Demás bases y ...Secretaría Tribunal, jui... ...Caja Hipotecaria-Salaman... ...Secretario. 18 N.

...30 NOVIEMBRE PROXI... ...horas, 3.er Juzgado Civil Ma... Cuantía, rematará propiedad Fer... ...Concha N.o 105. Mínimum: ...Juicio: Grez-Zambrano.— 18 N.

...HORST JURGENS.— POR ...de 3 de noviembre de ...en los autos "Quiebra ...Jurgens", del 5.o Juzgado Ci... Mayor Cuantía túvose por ve... crédito del Fisco por impues... ...a $ 713,838.— y por ...la preferencia en capital e ...—El Secretario. 18 N.

...JUZGADO CIVIL, RESOLU... ...veintiséis octubre presente año, ...posesión efectiva herencia ...Norberto Pérez Muñoz a ...legítima Elena Rosa Pérez Arria... ...El Secretario. 19 N.

...JUZGADO CIVIL, CONCE... ...posesión efectiva herencia intesta... Juan Francisco Aranda Aran... ...hijos: Alberto y Arminda Aran... ...Carranza, sin perjuicio derechos ...sobreviviente Venecia Isabel ...—Secretario. 19 N.

...JUZGADO CIVIL, CONCE... ...posesión efectiva testamentaria ...Lorenzo Ballesteros Rojas a cón... sobreviviente doña Rosalinda Ma... Díaz viuda de Ballesteros. — ...tario. 19 N.

...JUZGADO CIVIL, CONCE... posesión efectiva de Kurt Augus... ...Steinmeyer Martens a hi... legítimos Kurt Francisco, Jorge Enrique y Lucía Frida Tosca ...Hollub, sin perjuicio de... cónyuge sobreviviente doña Lina Domeisen Fac.—Secreta... 19 N.

...JUZGADO CIVIL, CONCE... posesión efectiva intestada de ...Serrano Arteaga a hijos legí... ...Luis y Eliana Serrano Alcázar, ...Cecilia, Fernando Marcos, Her... Jorge, Eugenio Patricio y Ro... Angélica Serrano Pinto, sin ...derechos cónyuge sobrevi... doña Graciela Herminia Pinto ...Practicaré inventario so... ...día 23 noviembre, a las diez ...—Secretario. 19 N.

CONSULTORIO DE LEYES SOCIALES

Las consultas para esta sección deben dirigirse a "Consultorio de Leyes Sociales", LA NACION, Casilla 81-D, Santiago.— Rogamos escribir con letra clara, en un solo lado del papel, y aún en el caso de usarse un seudónimo o iniciales. enviar nombre, firma y dirección del remitente.

Año I — VIERNES 18 DE NOVIEMBRE DE 1949 — N.o 96

N.o 309.— CIERRE HEBDOMADARIO DEL COMERCIO.

CONSULTA: Tengo un pequeño negocio de paquetería, y deseo saber si tengo que cerrar los días domingos y festivos, pues fui notificado por Carabineros de que estaba infringiendo el Código del Trabajo. — Comerciante novicio, Santiago.

RESPUESTA: Los negocios de su giro, no pueden permanecer abiertos al público los días domingos y festivos, y la infracción de esta disposición legal es sancionada por la ley con multa que se duplica en caso de reincidencia. Los Inspectores del Trabajo y el Cuerpo de Carabineros están encargados de fiscalizar y denunciar las infracciones correspondientes.

———oOo———

N.o 310. — GASTOS DE TRASLADO A OBRERO QUE SE HIZO CAMBIAR DE RESIDENCIA PARA DESEMPEÑAR SU PUESTO.

CONSULTA: En marzo del presente año, fuí contratado por una empresa funeraria para trabajar como cochero y cuidador y me trasladé desde esa ciudad sin que mi patrón me pagara el pasaje de mi familia y mis muebles. Ahora, como vendió el establecimiento, me ha dado aviso que me vaya en diciembre próximo, y yo deseo saber si es efectivo que tiene que pagarme los gastos de traslado de ida y vuelta, y además mi feriado legal y un día de descanso cada 15 días, que tampoco me lo dió.— Indiano, Rancagua.

RESPUESTA: El artículo 14 del Código del Trabajo, establece que todo patrón será obligado a pagar los gastos razonables de ida y vuelta al obrero, si para prestar sus servicios lo hizo cambiar de residencia.

Agrega el inciso tercero: "En los gastos de traslado del obrero se entenderán comprendidos los de su familia que viviere con él".

No regirá esta disposición si la terminación del contrato se origina por culpa o voluntad del obrero.

Como Ud. se encuentra en el caso señalado al final; es decir, su contrato no ha sido terminado por su culpa o voluntad, sino por la del patrón, tiene Ud. derecho a reclamar el valor del traslado de ida y vuelta, suyo y de sus familiares, entre Santiago y Rancagua.

En caso de que Ud. prefiera radicarse en otro punto, su patrón tiene la obligación de costear con los gastos de traslado, hasta la concurrencia de los gastos que demandaría su regreso hasta el lugar donde residía anteriormente.

Con respecto al feriado, no le corresponde a Ud. cobrarlo, pues este beneficio se adquiere al año de trabajo, y se pierde si el obrero deja su ocupación, por cualquier motivo, ya sea por su voluntad o la del patrón, antes de este tiempo.

Su descanso quincenal, debe serle pagado al momento de retirarse y debe Ud. tomar en cuenta que este derecho prescribe a los sesenta días, de modo que sólo va a poder cobrar Ud. el descanso correspondiente a dos meses atrás.

———oOo———

N.o 311.—ASIGNACION FAMILIAR POR MADRE Y HERMANAS MAYORES DE VEINTE AÑOS, QUE NO SON ESTUDIANTES.

CONSULTA: Mi padre y yo somos empleados particulares, y sostenemos a mi madre y a tres hermanas mayores de 20 años, que no trabajan, ni tampoco estudian, pero que viven a nuestras expensas. ¿Tendremos derecho a cobrar asignación familiar por estas cargas? — R. M. M., Valparaíso.

RESPUESTA: Solamente su padre puede cobrar asignación familiar por su esposa. Ninguno de Uds. dos pueden cobrar asignación por sus hermanas, mayores de veinte años, pues la ley establece un tope de 23 años y siempre que se acredite que son estudiantes.

———oOo———

N.o 312. — MATRIMONIO QUE NO CUMPLIO CON LOS REQUISITOS LEGALES.

CONSULTA: Me casé hace cinco años, y desde esa misma fecha estoy separado de mi esposa, pues este matrimonio se efectuó contra mi voluntad y bajo amenazas. Además, creo que no se cumplieron los requisitos legales, pues esta ceremonia se efectuó en una comuna distinta a la de nuestro domicilio y en un plazo de tres días. Un Oficial Civil de otra Circunscripción fué hasta este domicilio y efectuó la ceremonia. Le ruego me informe qué puedo hacer en este caso, pues pese a mis instancias, no he logrado terminar con esta comedia matrimonial. — Carnet 2120010, Santiago.

RESPUESTA: Para terminar con ese matrimonio en el que, al parecer, no se habrían cumplido debidamente los requisitos exigidos por la ley, debe Ud. necesariamente iniciar un juicio, para lo cual es imprescindible que contrate los servicios de un abogado.

Como Ud. nos manifiesta que no dispone de medios para estos trámites, le aconsejamos que se dirija al Servicio de Asistencia Judicial del Colegio de Abogados, ubicado en calle Catedral N.o 1358, donde podrá ser atendido gratuitamente.

———oOo———

N.o 313. — TRAMITACION RETARDADA DE PERSONALIDAD JURIDICA DE UNA INSTITUCION DE SOCORROS MUTUOS.

CONSULTA: En noviembre del año pasado, iniciamos los trámites legales para obtener del Supremo Gobierno la personalidad jurídica para una institución social de socorros mutuos, dependiente de la FORCAPRECA, pero hasta la fecha, no hemos logrado ni siquiera una noticia de nuestra tramitación en el Ministerio de Justicia. Yo le rogaría me indicara, con los antecedentes que le incluyo, si hay algún impedimento para otorgarnos nuestra personalidad jurídica, o bien, qué podemos hacer en este caso.— Carnet 19833, Arica.

RESPUESTA: Seguramente, que el expediente de personalidad jurídica se encuentra en tramitación en el Ministerio competente, y ha sufrido algún retardo debido tal vez a la falta de algún antecedente, o bien a la corrección de algún artículo de los Estatutos, modificación que no ha sido oportunamente salvada.

Cualquiera que sea la razón del excesivo retardo, le aconsejamos que encargue la tramitación de esa personalidad jurídica a algún abogado o persona allegada a los círculos administrativos, de esta ciudad, quien podrá averiguar el motivo del atraso y el estado en que se encuentra esa tramitación.

53.—JUDICIALES

TERCER JUZGADO CIVIL, CONCEDIÓ posesión efectiva testada de Alberto Quesney Mackenna a cónyuge sobreviviente doña Rebeca Alcalde v. de Quesney.—Secretario. 19 N.

TERCER JUZGADO CIVIL, CONCEDIÓ posesión efectiva testada de Rosa Inza Vásquez a Marina y Carlos Roberto Terán Ortega.—Secretario. 19 N.

CUARTO JUZGADO CIVIL, CONCEDIÓ con beneficio inventario, posesión efectiva herencia de doña Elena Rojas Rivera, a sus hijos legítimos Mario Tadeo y Américo Benito Bartolomé Zacconi Rojas; sin perjuicio derechos cónyuge don Antonio Zacconi Reyes. El 21 del presente, a las 16 horas, practicaré inventario solemne.—El Secretario. 18 N.

TERCER JUZGADO CIVIL, CONCEDIÓ posesión efectiva de Ema Castañeda Cartagena a hijos legítimos Norma Andrea, Jaime Armando y Alfonso Fernando Araya Castañeda, sin perjuicio derechos cónyuge sobreviviente don Armando Araya Montero. Practicaré inventario solemne, 22 noviembre, a las diez horas.—Secretario. 19 N.

CUARTO JUZGADO CIVIL, CONCEDIÓ posesión efectiva herencia intestada de don Carlos Zúñiga Bravo a don Carlos Napoleón Zúñiga Theil; sin perjuicio de los derechos de la cónyuge sobreviviente doña Ana Luisa Solís Sottolichio.—El Secretario. 19 N.

POR RESOLUCION DE 10 DE NOVIEMBRE de 1949, del Cuarto Juzgado Civil de Mayor Cuantía, se privó a don Arturo Brieba Urriola de la libre administración de sus bienes.—Secretario. 19 N.

53.—JUDICIALES

REMATE JUDICIAL.— ANTE EL SEGUNDO Juzgado Civil de Mayor Cuantía de Santiago, en los autos de la quiebra de la sucesión de don Manuel Quintanilla Cortés, con fecha 12 de diciembre próximo, a las 15 horas, se llevará a efecto el remate de las siguientes propiedades pertenecientes a la sucesión fallida: Sitios N.os 1 y 2 manzana M. Plano Población Monserrat, comuna de Conchalí, se rematarán conforme siguiente loteo: Casa calle Einstein 090, mínimum $ 162.800; Casa calle Einstein 092, mínimum $ 128.000; Avda. El Salto N.o 2295, esquina de Einstein, mínimum $ 112,500; Lote N.o 2, Av. El Salto N.o 2293, mínimum $ 242,000. Los sitios 435, 436 y 437 de la manzana 16 de la Población Quintas Residenciales El Salto de Conchalí, se rematarán forma siguiente: Los sitios 435 y 436, formados por los lotes c, d, e y f) se rematarán en un solo lote por el mínimum de $ 300.000, si no hubiere postores, el remate se hará conforme siguiente loteo: lote c) mínimum $ 55.000; lote d) mínimum $ 65.000; lote e) mínimum $ 100,000; y lote f) mínimum $ 80.000. El sitio 437 formado por los lotes a y b, se rematarán en un solo lote, por el mínimum de $ 410.000. Si no hubiere postores, conforme al siguiente loteo: lote a) $ 300.000; lote b) $ 110,000. Forma de pago: el precio del remate se pagará íntegramente al contado, dentro décimo día efectuado éste; boleta garantía: tomada Caja Nacional Ahorros, o depósito dinero en poder Secretario Tribunal por el 10% mínimum. Demás bases y antecedentes en autos y Tribunal mencionados.—El Secretario. 21 N.

ADICION DE INVENTARIO.— EL veintiuno del presente, a las once horas, en Secretaría del Cuarto Juzgado Civil, procederé a la adición de inventario de los bienes de don Eduardo Eyquem.—El Secretario. 19 N.

QUIEBRA SUCESION MANUEL Quintanilla. — Segundo Juzgado Civil. Por resolución de fecha 16 de noviembre de 1949, ordenóse rectificar el escrito de bases de remate del Síndico, respecto del sitio N.o 437, cuyo mínimum para el remate en conjunto de los lotes A. y B. de este sitio será de $ 410.000.—El Secretario. 19 N.

"QUEDAN NULOS Y SIN NINGUN valor, por haberse extraviado y dado el aviso correspondiente, los títulos del Banco Español-Chile N.os 16946 por 55 acciones, 29194 por 31 acciones y 34608 por 48 acciones, a nombre de José Suárez Vallina". 19 N.

SEGUNDO JUZGADO CIVIL, CONCEDIÓ, con beneficio inventario, posesión efectiva herencia intestada de: María Isabel Ester Colombet Moraes, a hijos: José Antonio Hernán Patricio y Luz Ester de la Virgen de Lourdes Molina Colombet, sin perjuicio derechos cónyuge sobreviviente Arnold Gorgewsky Silveranq. Practicaré secretaría Juzgado, 19 actual, 11 horas, inventario solemne.— Secretario. 20 N.

ORDEN PRIMER JUZGADO.— JUICIO "Dussaillant con Kother", remataré camioneta embargada, 19 de noviembre 12 horas, en Teresa Vial 1114.— E. Martínez C., Martillero. 19 N.

CAJA DE LA HABITACION.— CITACIÓN por avisos.— Sección Ley 5,579. —En conformidad a lo dispuesto en el Reglamento de la Ley 5,579 y en el art. 257 del Reglamento de la Ley N.o 7,600, inciso 3.o: Cítase a las personas que a continuación se indican, de las poblaciones que se expresan, adquirentes de sitio a plazo, para que concurran a la Caja de la Habitación, Arturo Prat N.o 48, 2.o Piso, Sección Sitios y Mejoras, los días 24 y 25 de noviembre en curso de 2.30 a 4.30 de la tarde. Se apercibe a estas personas, que si no concurren se los tendrá por desistidos de sus solicitudes de préstamos, ya que fueron citados conforme al Reglamento.— Población Besa: Ramona Alfaro Soto, Miguel Berríos Martínez, Ester Becerra Gómez, Mauricio Cohen Abramovich, Juan Carvajal Flores, Luis Celedón, Leonardo Cohen Kogan, Beatriz Cohen Kogan, Ruperto Chigo Cring, Juana Días Román, Dorila P. vda. de Dupouy, Roberto Escalante, Froilán Fuentes C., Carlos Flores Olivera, Armando Gómez Villanueva, Carmela García Badilla, Arturo Gómez Guzmán, Abraham Grudsky Bercovich, Mauricio Grudsky Rotmistrovsky, Rosario Gómez Labraña, Eduardo Gómez Pinilla, Hugo Gómez Contreras, José González Chacón, Enrique Gaggliardi, Guillermo Gómez Pinilla, Mercedes Jiménez, Ruperto Jiménez Fuentes, Jacobo Kogan Bercovich, Ana Kogan Bercovich, Raquel Kogan Bercovich, Aarón Kogan Kogan, Ester León vda. de Silva, José Mora, Belisario Mendoza Osses, Alfonso Mourguez Gómez, José Martínez Carvallo, René Mourguez Gómez, Juan F. Mesa Soto, Floriana Navarro Navarro, Daniel Navarro Navarro, Juan Ortiz Molina, Fernando Opazo, Juan Palomino, Oscar Pacheco Canales, Haydée Pinilla Velasco, Manuel Pérez Gómez, Carlos Quiroga, Andrés Riveros Lecaros, Jacinto Roa, Matea Rebolledo vda. de Ibáñez, Gerardo Riquelme Flores, Berta Rebolledo, Manuel Sepúlveda E., Federico Saavedra Saavedra, Luis Silva Soto, Francisco Soto, Juan Tello González, Juan de Dios Urquieta, Natalio Ulivi, Ernesto Vargas, Dolores V. de Venegas, Pedro Villarroel Alarcón, Aliro Villarroel Labbé, Aniceto Valderrama, Alfredo Venegas, Samuel Yáñez Yáñez, Moisés Michelow A., Fanny Michelow A., Oscar D'Aprimont A., Ramón Cuevas M.— José Pistono Battaglino, Vicepresidente Ejecutivo de la Caja de la Habitación. 18 N.

53.—JUDICIALES

QUINTO JUZGADO TRABAJO: EL 3 diciembre próximo, 10 1|2 horas, ante Martillero doña Nieves Peña, en San Martín 173, efectuaráse remate especies embargadas en ejecuciones seguidas por Caja Seguro Obligatorio, conforme detalle siguiente: N.o 30307, contra Olegario del Campo, una y media docena sillas tapizadas, y número 30789, contra Oscar Ferrando, máquina calculadora "Burrough". — Secretario. 20 N.

CUARTO JUZGADO TRABAJO.— EL 3 diciembre próximo, 10 1|2 horas, ante Martillero, doña Nieves Peña, en San Martín 173, efectuaráse remate especies embargadas en ejecuciones seguidas por Caja Seguro Obligatorio, conforme detalle siguiente: N.o 33761 contra Delfín Rojas: Radio R.C.A. Victor; N.o 34543 contra Humberto Serey, esterilizador eléctrico; y N.o 33456 contra Juan Ubeda Cabeza, máquina "Singer".—Secretario. 20 N.

TERCER JUZGADO CIVIL, CONCEDIÓ posesión efectiva testamentaria de Viterbo Aguirre Moscoso a cónyuge sobreviviente doña Elisa Arrieta v. de Aguirre.—Secretario. 19 N.

CUARTO JUZGADO CIVIL, CONCEDIÓ posesión efectiva herencia intestada de doña Berta Alvarado Orellana, a Raquel y Alva Alvarado Verne. —El Secretario. 19 N.

CAJA DE LA HABITACION.— CITACIÓN por avisos, Sección Ley 5,579.— En conformidad a lo dispuesto en el Reglamento de la Ley 5,579 y art. 257 del Reglamento de la Ley 7,600 inc. 3.o, cítase a las personas que a continuación se indican, de las poblaciones que se expresan, adquirentes de sitios a plazo, para que concurran a la Caja de la Habitación, Arturo Prat N.o 48, Piso 2.o, Sección Sitios y Mejoras, los días 24 y 25 de noviembre en curso, de 2.30 a 4,30 de la tarde. Se apercibe a estas personas que si no concurren se les tendrá por desistidas sus solicitudes de préstamos, ya que fueron citadas conforme al Reglamento.— Población Villa Italia: Humberto Ching, José Manuel Cornejo, Elsa Barceló, Francisco Ampuero, Francisco Aceval, Carlos García José María González, José Santiago Gutiérrez, Enrique Lapierre, Ernesto Lapierre, Héctor León, Luis Lorca, Eduardo Muñoz, Tomás Zenteno, Carmen S. vda. de Santos, Juan Piña.— Población Vicuña Guerrero: Leontina Z. de Ordenes, Florenza M vda. de Zúñiga. — Población Vista Hermosa: Federico Poblete, Laura Silva, Isaías Pereira, Rosario Yáñez, Pedro Zamorano R., Pedro Zamorano M., Ana Liberona, Luis Herrera, Eduardo Godoy, Adrián Chavegatt, Rafael Bustos, Francisco Aedo, Olga Madrid, Juan Mellado, Eduardo Martínez, Sara Estévez, Jorge Medina, Hugo Medina, Aníbal Vergara, Ema V. vda. de Medina.— Población Villasana: Onofre Barahona, Luis Flores, Juan Naranjo, Ema. A. vda. de Huerta, Aracelia Cautivo.— Villa Moderna: Zoilo Contreras, Luis Flores. — Población Villa San Miguel: José Díaz C., Ascención vda. de Pizarro, Pedro Pizarro, Remigio Rojas Julio, Julio Ruiz, Cantalicio Vargas.— Población Venecia: Luis Jiménez, Julio Díaz, Manuel Valencia.— Población Varas Mena: Guillermo Vargas, Francisco Ugarte, Flavio Ugarte.— Población Vargas Opazo: Alfonso Parodi, Policarpo Retamal, Pabla Jorgero. — Población Vargas: Tomás Segundo Bravo, Antonio Carvajal, Pedro Gómez, Esfren Araya, Juan Troncoso, Alberto Maureira, José González. — Población Villa de las Delicias: Antonio Arce, Berta M. de Ulloa.— Población El Vergel: Luis Alberto Pérez, Belisario Pérez.— José Pistono Bataglino, Vicepresidente Ejecutivo. 18 N.

EXTRACTO SOCIAL. — POR ESCRITURA pública de fecha 24 de septiembre de 1949, otorgada ante el Notario don Luis Azócar Alvarez, se constituyó la Sociedad Cooperativa de Edificación Memch. Limitada con domicilio en esta ciudad, y que durará por el tiempo necesario para pagar el valor del terreno, de la urbanización y de la edificación. La sociedad tiene por objeto comprar un terreno, urbanizarlo, construir en él habitaciones y, en general, realizar todas aquellas actividades que sean necesarias para proporcionar a cada uno de sus asociados una casa propia. El capital inicial será de veinte mil pesos, dividido en cien acciones de doscientos pesos cada una, ya totalmente pagadas. Durante el primer año deberá suscribirse un mínimo de mil quinientas acciones. Los saldos, excedentes o beneficios que se produzcan se invertirán de acuerdo con lo dispuesto en el Reglamento General sobre Cooperativas. El actual Consejo de Administración está compuesto en la siguiente forma: Propietarios, presidente: Luis Arenas; vicepresidente: Olga Lillo; secretario: René Vásquez, Elvira Reyes, Marta Hererra, María Astica y Eliana Bronfman. Suplentes: Manuel Silva, Raquel Díaz, Francisco Carrasco. Junta de Vigilancia, propietarios: Ernesto Díaz, María del Rosario Lillo, Julio Renato Camus. Suplentes: Eufemia Tello y Ofelia González.— Conforme, Luis Azócar Alvarez, Notario. 19 N.

VERIFICACION: QUIEBRA JOURGENS HORST, seguida ante Quinto Juzgado Civil, "Maluk Hermanos y Compañía", verificaron extraordinariamente la suma de $ 22.788.40. Juzgado proveyó: Téngase presente y notifíquese en conformidad a la Ley.— Manterola, Secretario. 21 N.

QUINTO JUZGADO CIVIL CONCEDIO posesión efectiva herencia intestada de Angela Poverelli Galarce a Manuel Fernando y Amadeo Martínez Polverelli, sin perjuicio derechos cónyuge sobreviviente Amable Martínez Martínez.—Secretario. 21 N.

53.— JUDICIALES

EXPROPIACION. — SEGUNDO JUZGADO Civil Mayor Cuantía Santiago, autos 112 559 "Caja Habitación con Romero Rubén", sobre pago por consignación por expropiación propiedad de calle Antofagasta N.o 3535 esta ciudad, Caja Habitación consignó $ 22,045 en arcas fiscales orden Tribunal, lo que se avisa conformidad artículo 30 ley 5,604 fin terceros puedan hacer valer sus derechos. —Secretario. 23 N.

SEGUNDO JUZGADO CIVIL, CONCEDIÓ posesión efectiva herencia intestada de Juan Abelardo Varas Alfaro, a su hermano José Santos Varas Alfaro.—Secretario. 21 N.

QUINTO JUZGADO CIVIL AMPLIO posesión efectiva herencia testada de Mercedes Molinare Gallardo favor herederos testamentarios sus nietos Ricardo Alonso Lemus y Ricardo Lemus S.—Secretario. 21 N.

PRIMER JUZGADO CIVIL, RESOLUCIÓN dieciséis noviembre presente año, concedió posesión efectiva herencia intestada Ramón Gaete Valdés, a Javiera Mathieu viuda de Gaete, Oscar Gaete Valdés, Raúl Bustos Gaete y Celedonio Pérez Jiménez, y concedió también posesión efectiva harencia intestada Ignacia Gaete Valdés, a Ramón Díaz Gaete y Celedonio Pérez Jiménez.—El Secretario. 21 N.

POR RESOLUCION DE FECHA 14 del presente del 2.o Juzgado Civil Mayor Cuantía Santiago, en el expediente adopción, caratulado Eliana Campos, se ha ordenado citar a los parientes de los adoptantes José del Tránsito Vergara Leiva e Isabel Oyarce Núñez y del adoptado Eliana de las Mercedes Campos Iribarren a la audiencia del 25 noviembre 1949, a las 11 horas.—Secretario. 20 N.

REMATE.—POR ACUERDO INTERESADOS liquidación sociedad conyugal que existió entre don Raúl Zañartu Cavero y doña Clymeni Philipps y partición herencia del primero, el 28 de noviembre en curso, a las 16 horas, ante el Arbitro don Antonio Ramírez Luco y en la oficina del Actuario don Luis Manterola, Secretaría del Quinto Juzgado Civil de Mayor Cuantía de Santiago (Palacio de los Tribunales, Bandera 342, tercer piso), se rematarán, con admisión de postores extraños, los lotes tres y cuatro (que dan frente a calle Sazié) y el sitio B (que da frente a calle Salvador Sanfuentes), del plano de división de la propiedad signada con números 2942 a 2964 de la calle Salvador Sanfuentes y números 2927 a 2953 de la calle Sazié de esta ciudad. Los tres lotes o sitios se rematarán conjuntamente y como un solo cuerpo, por el mínimum de $ 1.575.000. El precio de remate deberá pagarse con $ 1.200.000 al contado y con el resto por mitades, a seis meses y un año plazo, respectivamente, con intereses de 8% anual y 12% anual en caso de mora e hipoteca del predio. Para tomar parte en el remate deberá entregarse boleta o valevista bancario a la orden del Arbitro o depósito en dinero, por el 10% del mínimum. Demás bases y antecedentes en el estudio del Arbitro, Agustinas 972, Oficina 624.—El Actuario. 21 N.

BOMBAS.

PRIMERA COMPAÑIA DE BOMBEROS Ñuñoa "Unidos Serviremos". — Por orden del señor Director, cito a la Compañía a sesión, a las 22 horas, para el viernes 18 del presente. Tabla: Aniversario de la Compañía y otros asuntos.—El Secretario. 18 N.

CUERPO DE BOMBEROS DE ÑUÑOA.—Segunda Compañía "La vida por la Humanidad".— De orden del señor Capitán, cito a la compañía a ejercicio para los días martes 15 y viernes 18 del presente mes. Uniforme de trabajo. Punto de reunión: el cuartel.— El Ayudante. 18 N.

SEXTA COMPAÑIA DE BOMBEROS "Salvadores y Guardias Propiedad".— Cítase a la Compañía a ejercicio para el viernes 18 del actual, a las 21.30 horas. Uniforme de trabajo; y el domingo 20 a las 10 horas. Uniforme pantalón blanco y casaca de cuero. Para ambas citaciones, punto de reunión el Cuartel.—El Ayudante. 20 N.

OCTAVA COMPAÑIA DE BOMBEROS "La Unión es Fuerza".— De orden del Director, cito a la Compañía a romería de nuestro mártir Víctor Hendrich para el domingo 20, a las 9.30 horas. Tenida: Uniforme de parada. Punto de reunión: Plazuela del Cementerio General.—El Secretario. 20 N.

12.a COMPAÑIA DE BOMBEROS "Chile Excelsior".— Cito a la Compañía a ejercicio para el viernes 18 de los corrientes, a las 21.45 horas. Punto de reunión: Plaza Ercilla. Tenida: Uniforme de trabajo.—El Ayudante. 18 N.

OCASION

$ 4.900.-

Living normando, con cojines, tapizado en fino brocato. $ 9.800.— Magnífico comedor normando, totalmente hecho en lingue macizo. Aparador artísticamente tallado. Regia mesa, también con cubierta, de 1 1|2 pulgadas. 6 sillas tapizadas en raso. Mitad de su valor real.

NATANIEL N.o 657

FERROCARRILES DEL ESTADO

Propuesta Pública por Materiales

Se llama a propuestas públicas para la provisión de los siguientes materiales, las que se abrirán en la oficina del Escrito, en la Sección Adquisiciones del Departamento de Materiales y Almacenes (Estación Central), a las 10 horas de los días que a continuación se indican:

El 25 de Noviembre de 1949.
Propuesta N.o 17

200 tons. PLANCHAS ACERO usadas, de 3|8 de espesor; en buen estado, sin agujeros en el centro; sin piezas adheridas, ambas caras no deben tener picaduras ni oxidaciones profundas.

La entrega de este material deberá ser inmediata, por lo tanto, las cotizaciones que no reúnan este requisito no serán consideradas.

Para el día 6 de Diciembre de 1949.
Grupo N.o 4

EQUIPO E IMPERMEABLES PARA EL PERSONAL 1,625 pares de anteojos protectores para soldadura autógena; para operarios; especiales p. maquinistas; ANTIPARRAS con rejilla; 1,810 pares de botas de cuero y de goma, para lavadores calderos; tipo cazador; cortas, para iluminadores tipo infantería y de tipo alpinista, diferentes números; 374 BLUSAS blancas p. camareros; CINTURONES de seguridad; CAPOTES impermeables; COIPAS de lana; 789 DELANTALES de cuero y de goma; 3,192 pares de guantes de cuero y de goma, tipo mosquetero; GORRAS de lana; gorros blancos p. timoneles; HOMBRERAS p. cargadores; MANTAS de castilla; MANGUILLAS y MANILLAS de cuero; MASCARAS protectoras, de goma, p. nariz y boca; para gases y ácidos; para soldadura eléctrica; MEDIAS largas de lana; OVEROLES de mezclilla; PALETOES de lana; de cuero, diversas tallas; PANTALONES de cuero; PROTECTORES de goma para oídos; PAPEL filtro p. máscaras protectoras; 2,150 TRAJES impermeables completos, diversas tallas; VIDRIOS mate, blancos, negros, obscuros, para anteojos y máscaras protectoras; 627 pares de zapatos de cuero, engrasados y de una pieza; JERSEYS de lana p. timoneles, etc.

Para el 13 de Diciembre de 1949.
Grupo N.o 1

ARTICULOS DE ESCRITORIO: Aceite p. máquinas escribir; ALFILERES; BROCHES p. papeles; CLIPS y COSTITCH; CINTAS p. máquinas escribir; CHINCHES; DEXTRINA en polvo; DISCOS de papel para relojes; ELASTICOS; ESCUADRAS p. dibujo; GELATINA Ditto; GOMA líquida; GOMAS para borrar y en polvo; TAMPONES para timbres; LACRE común en barras; LAPICES diferentes tipos y colores; LIQUIDO corrector para Stencil; PAPEL carbónico diferentes tipos; PAPEL Stencil para roneo; PAPEL roneo; PAPEL: secante, para máquina escribir, para dibujo, de calcar o transparente; ferroprusiato, milimetrado, mantequilla, heliográfico, etc.; PLUMAS p. escribir y para dibujar; REGLAS; sacos de papel; SUJETADORES para papeles; TELA para calcar; TEMPERA diferentes colores; TINTAS: en polvo, para timbres de goma y metal; china para dibujo, colores diferentes; TIZA en barritas, etc., etc.

El 12 de Enero de 1950. — Rieles y eclisas

11,270 toneladas de RIELES y ECLISAS tipos "Z" y "U".

Bases, mayores datos y antecedentes, pueden consultarse diariamente en la Sección Adquisiciones del mismo Departamento, de 9.30 a 11.30 horas, y de 15 a 18 horas, excepto los días Sábados, que se atenderá de 10.30 a 11.30 horas.

EL JEFE DEL DEPARTAMENTO DE MATERIALES Y ALMACENES

INDUSTRIAS Y COMERCIO

Firme cerró el mercado ayer en la Bolsa de Comercio de Santiago

30 puntos de alza en oro; 11 en Banco de Chile; 1 1|2 en Banco Israelita; 1 1|4 en Punitaqui; 5 en Laguna Blanca; 10 en Salitrera Anglo Chilena; 1 1|4 en Salitrera Iquique; 1 1|4 en Salitrera Tarapacá; 2 en Paños de Bellavista; 1 en Arrocera Ega; 1 1|2 en Bima; 1 en Costabal y Echeñique; 2 en Indac; 1 1|4 en Pesquera Iquique; 2 en Vapores; 1 en Seguros Marítima; 2 1|2 de baja en Debentures m|cte.; 1 en Banco Italiano; 1 en Tocopilla; 2 en Yarur —derivada del reparto del dividendo—, y 1 en Codina, sobresalieron como principales variaciones de precios, entre las 46 fluctuaciones —27 de alza— registradas ayer en la Bolsa de Comercio de Santiago.

Durante el día se negoció por un volumen de $ 113.000 oro; $ 2.245.700 nominales en bonos, y 208.626 acciones, destacando estos guarismos las transferencias de Lota, Punitaqui, Viñas Unidas, Cic, Copec, y Pesquera Iquique.

El mercado acusó actividad y tendencia firme, al producirse el cierre.

FLUCTUACIONES

SUBIERON

Oro, 3,425 t—3,455 t
BANCOS:
Chile, 680 c—691 c
Israelita, 78 c—79 1|2 t
MINERAS:
Amigos, 0.80 c—0.90 t
Punitaqui, 35 1|2 cp—36 3|4 cp
AGRICOLAS Y GANADERAS:
L. Blanca, 140 c—145 t
SALITRERAS:
A. Chilena, 520 c—530 tp
Iquique, 56 vp—57 1|4 cp
Tarapacá, 39 t—40 1|4 cp
TEXTILES:
Caupolicán, 51 1|2 v—51 3|4 tp
P. Bellavista, 80 t—82 tm
P. Tomé, 56 t—56 1|2 t
Vestex, 18 3|4 t—19 t
V. Pte. Alto, 17 1|4 v—17 3|8 c
INDUSTRIALES Y VARIAS:
Ag. Graham, 59 1|2 n—60 c
Arrocera Ega, 20 c—21 v
Bima, 46 1|2 n—48 v
Cerveceras, 111 1|2 tm—112 t
Cic, 37 1|4 c—38 c
Costabal y Echeñique, 30 c—31 c
Indac, 24 vp—26 t
Madeco, 27 3|4 t—28 3|8 cp
Muelles, 16 7|8 v—17 cp
P. y Cartones, 58 1|2 c—58 3|4 t
Pesq. Iquique, 15 1|4 cp—16 1|2 vp

BAJARON

BONOS:
Caja 6-3|4, 61 3|4 c—61 1|2 v
Debentures m|cte., 57 1|2 v—55 v
BANCOS:
Italiano, 134 n—133 t
MINERAS:
Andacollo, 4 1|4 v—4 1|8 v
Disputada, 35 n—34 1|4 t
Lota, 70 v—69 1|2 tp
Tocopilla, 48 v—47 t
AGRICOLAS Y GANADERAS:
Sofruco, 22 3|4 n—22 5|8 c
T. del Fuego, 144 1|2 v—144 t
SALITRERAS:
Lautaro, 370 vp—365 tp
TEXTILES:
Chiteco, 67 v—66 t
T. Viña, 74 3|4 n—74 1|2 t
Yarur, 188 tm—184 t E.D.
INDUSTRIALES Y VARIAS:
Codina, 45 v—44 t
Elect. Ind., 36 v—35 1|2 t
Gas Stgo., 48 1|2 t—48 t
L. Penco, 48 3|4 t—48 t
Pizarreño, 33 vm—32 1|2 t
R. Urbana, 69 1|2 t—69 t

Vapores, 166 tm—168 cp
SEGUROS:
Marítima, 62 n—63 t

COTIZACIONES AL CIERRE

Oro, 3.455 t
BONOS:
D. Interna 7-1, 84 c
Garantía 7-1, 84 c
Paviment. 7-1, 84 c
M. Stgo. 8-1, 72 n
Caja 6-3|4, 61 1|2 v
Hip. 6-1, 61 v
Deb. m|cte., 55 v
Deb. Iquique, 90 t
Deb. Tarapacá, 44 t
B. Eléctricos, 50 v
BANCARIAS:
Chile, 691 c
Concepción, 112 n
Crédito, 63 1|2 n
Español, 200 n
Israelita, 79 1|2 t
Italiano, 133 t
S. Americano, 105 t
MINERAS:
Amigos, 0.90 t
Andacollo, 4 1|8 v
Cerro Gde., 20¼ cp
Disputada, 34 1|4 t
Lota, 69 1|2 tp
Manganesos, 34 c
Ocuri, 20 1|2 n
Oploca, 37 c
Oruro, 115 t
Punitaqui, 36 3|4 cp
Schwager, 179 c
Tocopilla, 47 t
Totoral, 10 1|4 n
AGRICOLAS Y GANADERAS:
Cisnes, 68 n
Colcura, 31 t
Gte. Grande, 195 n
Lag. Blanca, 145 t
Sofruco, 22 5|8 c
T. del Fuego, 144 t

V. C. y Toro, 38 v
Viñas Unidas, 34 tp
SALITRERAS:
Anglo Ch., 530 tp
Iquique, 57 1|4 cp
Lautaro, 365 tp
Tarapacá, 40 1|4 cp
TEXTILES:
Caupolicán, 51 3|4 tp
Chiteco, 66 t
Fiap, 59 c
Lino, 110 v
P. Bellavista, 82 tm
P. Concepción, 27 3|4 vm
P. Tomé, 56 1|2 t
Said, 100 c
Sumar, 120 vm
Sedylán, 70 cp
Tej. El Salto, 41 vp
Tex. Progreso, 20 t
Tex. Viña, 74 1|2 t
Vestex, 19 t
V. P. Alto, 17 3|8 c
Yarur, X.Dv., 184 t
INDUSTRIALES Y VARIAS:
Ag. Graham, 60 c
Alcoholes, 12 t
Alpargatas, 65 n
Arrocera EGA, 21 v
Beta, 30 c
Bima, 48 v
C. Melón, 87 v
Cervecerías, 112 t
Cic, 38 c
Cintolesi, 16 1|2 c
Club Golf, 16,000 c
C. Hípico, 95,000 n
Codina, 44 t
Cola, 50 n
C. Industrial, 42¾ t

Copec, 21 tp
Corchera, 13 1|2 cp
Costabal y Ech., 31 c
Cristalerías Ch., 29 1|2 t
Electr. Ind., 35½ t
Electro Met., 14 c
Enlozados, 11 3|4 n
Fertilizantes, 43 n
Fósforos, 34 c
Gas Stgo., 48 t
Indac, 26 t
Insa, 350 n
Lamifún, 27 1|4 cp
La Rural, 95 c
Lozas Penco, 48 t
Madeco, 28 3|8 cp
Mademsa, 17 v
Mecánica Ind., 43 n
Muelles, 17 cp
Muzard, 82 v
Nieto y Cía., 20 v
Organa, 18 c
Papeles y C., 58¾ t
Pesquera Iquique, 16 1|2 vp
Philco Chile, 80 c
Pizarreño, 32 1|2 v
Ref. de Viña, 76 t
R. Urbana, 69 t
S. Bénard, 183 n
Tabacos, 65 t
Teléfonos, 52 c
Termas Panim., 27 t
Vapores, 168 cp
Volcán, 29 1|2 n
Zig-Zag, 20 c
SEGUROS:
Marítima, 63 t
TRANSACCIONES:
Oro, 113,000
Bonos, 2.245.700
Acciones, 208,626

Comentario de JARAS Y SOTTA Y CIA

ARTURO JARAS BARROS — DANIEL SOTTA BARROS — HUMBERTO VALENZUELA — EMILIO SERRANO

CORREDORES DE LA BOLSA DE COMERCIO

ACCIONES — PROPIEDADES — CAMBIOS

CALLE LA BOLSA 64 - 3er PISO, OFICINAS 224 a 225

Sobre Mercado de Divisas

	Comprador	Vendedor
Dólar Oficial, grado uno	31.—	31.10
Dólar Bancario, grado dos	43.—	43.10
Libra Oficial	173.30	173.60
Nacional Exportación	10.95	11.05
Franco Suizo	22.60	23.15
Dólar Oro	140.—	142.—
Moneda Oro de $ 100	3.440.—	3.450.—

Zurich-Nueva York ... 4.32 Fr. x Dól.

Otras informaciones sobre cambios de monedas, consultarlas a los teléfonos 82996 y 62542 en Santiago, y 5060 en Valparaíso.

Bolsa de Corredores de Valparaíso

PRIMERA RUEDA

10.000 Hipot. Valpso. 6-1, 60 1|2
3.531 Farmo Química, 70
1.050 Refinería Viña, 76
500 Paños Tomé, 56
2.500 Caupolicán, Dic. 29, 52
3.500 P. Bellavista, Dic. 29, 82
1.000 Muelles, Dic. 29, 16 7|8
165 P. y Cartones, 58
1.000 Lota, 69 1|2
150.000 D. Interna 7-1, 84
1.000 Punitaqui, Dic. 8, 35 1|2
100 T. del Fuego, Dic. 29, 148
50 T. del Fuego, 144 1|2
500 Cía. Industrial, Dic. 29, 43
500 Vestex, Dic. 29, 19
800 Enlozados, Dic. 8, 11 3|4
1.000 Enlozados, 11 1|2
4.500 Muelles, 16 5|8

SEGUNDA RUEDA

91 Refinería Viña, 75
700 Textil Viña, Dic. 29, 75 1|2
1.000 Refinería Viña, 76
400 Caupolicán, 51
600 T. del Fuego, Dic. 29, 145
500 Bco. Israelita, 79
1.000 Tabacos, Dic. 8, 66
1.000 Cía. Industrial, 42 3|4
200 Cervecerías, 111
400 Madeco, 27 1|2
20 P. Bellavista, 82
2.800 C. Melón, 86 1|2
33 Cía. Industrial, 42 1|2
200 Cía. Industrial, Dic. 8, 42 3|4
2.500 Iquique, Dic. 29, 57
200 Cervecerías, Dic. 8, 112
17 Ref. Viña, Dic. 8, 75 1|2
500 Vic. Pte. Alto, 17 1|4
1.000 Copec, Dic. 29, 21 3|8
500 Lota, Dic. 29, 70 1|2

De alza el Mercado de Nueva York

NUEVA YORK, 17.— (UP). — La Bolsa de Valores cerró con alzas. Los bonos cerraron alzas también y los del gobierno norteamericano no se transaron.

Las ventas alcanzaron un total de 1.410.000 acciones; y 4.240.000 dólares en bonos.

El Indice Dow Jones dió el siguiente promedio para las acciones de las empresas que se indican: 191.34 para las industriales; 48.31 para las ferroviarias; y 39.23 para las de servicios públicos.

Las acciones automovilísticas tomaron la delantera en el alza que se registró en el mercado de valores, al anunciar la Junta Federal la existencia de mercado en potencia para 30 millones de automóviles nuevos. Las alzas en las automovilísticas, que llegaron a más de dos puntos, contribuyeron al alza general en segundo día consecutivo de reacción en el mercado.

Las acciones de máquinas, productos químicos, implementos agrícolas, textiles y emisiones especiales, registraron un alza apreciable. Las acciones de acero subieron algunas fracciones y el cobre se mantuvo sostenido. Las ferroviarias y servicios públicos, registraron pequeñas ganancias en sus promedios. Las obligaciones, finalmente, registraron alzas irregulares.

En el mercado de cereales el trigo y el maíz cerraron de alza. Los demás cereales irregulares, como asimismo el algodón.

Movimiento Bursátil

PRIMERA RUEDA

43.600 Oro, 3.425
110.000 D. Interna 7-1, 84
500.000 D. Interna 7-1, OD., 84
65.000 Caja 6-3|4, 61 3|4
82.000 Hipotec. Valpso. OD. 6-1, 1939, 62 3|4
21 Bco. de Chile, OD., 675
5.000 Lota, 70
1.500 Punitaqui, Dic. 8, 35 1|2
250 Tierra del Fuego, 144 1|2
100 Tierra del Fuego, OD., 144 1|2
50 Tierra del Fuego, 144 1|2
12.400 V. Unidas, Dic. 29, 34
500 Iquique, Dic. 8, 56
1.400 Caupolicán, 51
2.000 Vestex, Dic. 19
5.000 Vestex, Dic. 8, 19
700 Cervecerías, 111
500 Cervecerías, OD., 111
300 Cervecerías, 111
3.700 Cic, OD., 37 1|2
1.000 Codina, 44
3.000 Copec, 21
1.500 Copec, OD., 21
67 Copec, 21
500 Cristales, 29 1|2
100 Indac, 24
500 Indac, Dic. 29, OD., 24 1|2
51 Madeco, 27
300 P. y Cartones, OD., 58 1|2
200 P. y Cartones, 58 1|2
500 Pizarreño, 32 1|2
100 Termas Panimávida, 27
500 Seg. Marítima, 63

SEGUNDA RUEDA

400 Deb. M|Corriente, 56 1|2
400 Deb. M|Corriente, OD., 56 1|2
120 Banco de Chile, 685
100 Banco de Chile, 690
3.000 Andacollo, 4 1|8
7.600 Amigos, 0.80
1.000 Colcura, 31
2.300 T. del Fuego, 144 1|2
100 T. del Fuego, OD., 144 1|2
700 Iquique, Dic. 29, 57
2.000 Iquique, Dic. 8, 56 1|2
500 Paños Tomé, 56 1|2
100 Sumar, OD., 120
100 Alcoholes, 12
1.500 Cemento Melón, 87
100 Cervecerías, 112
1.226 Cía. Industrial, 42 3|4
400 Madeco, 27 3|4
1.400 Madeco, 28
750 P. y Cartones, 58 3|4
6.000 Pesq. Iquique, Dic. 29, 16 1|2
626 Refinería Viña, 76

Plazo para suscribir y pagar emisiones

COMPAÑIA INDUSTRIAL.— Noviembre 2 a Nov. 24.—Plazo para suscribir y pagar los $ 30 de la nueva emisión del 18 al 24 de noviembre en las oficinas del Banco Edwards.

CINZANO.—Hasta el 15 de diciembre hay plazo para canjear los títulos de las acciones al portador por acciones nominativas.

Operaciones fuera de rueda

EN LA TARDE

18.900 Oro, 3.430
300 Oro, 3.435
10.000 Oro, 3.440
500 Oro, 3.435
15.000 D. Interna 7-1, 84
390.000 Caja 6-3|4, 61 3|4
380.000 Caja 6-3|4, OD., 61 3|4
390.000 Hipotecario 6-1, 61 3|4
100 Deb. Iquique, OD., 90
400 Deb. Iquique, 90
400 Deb. Tarapacá, Dic. 29, 44 1|2
50 Banco de Chile, 680
2.100 Banco Israelita, 79
200 Banco Italiano, 133
200 Bco. S. Americano, 105
1.000 Amigos, 0.80
300 Oruro, 115
1.000 Punitaqui, Dic. 8, 35 3|4
1.300 Punitaqui, Dic. 29, 36 1|2
400 Tocopilla, 47
1.500 T. del Fuego, 145
500 P. Bellavista, Dic. 8, 82
200 P. Tomé, 56
200 Tejidos Salto, 41
2.000 Textil Progreso, 20
1.500 Vestex, 19
100 Yarur, Ex-Div., 184
1.500 Iquique, OD., 56
500 Cervecerías, 111
1.000 Cía. Industrial, 42 3|4
1.800 Cía. Industrial, 42 1|2
500 Copec, 21
500 Indac, Dic. 8, 27
500 Lamifún, Dic. 29, 27 1|4
100 Lozas de Penco, 48
200 Madeco, 27 3|4
600 Madeco, 28
1.600 Madeco, 27 3|4
500 Mademsa, 17
22 P. y Cartones, 58 1|2
5.000 P. y Cartones, 58 3|4
3.000 Pesq. Iquique, 15 1|8
1.000 Pesquera Iquique, 15 3|8
5.000 Pesq. Iquique, Dic. 29, 16
3.000 Pesq. Iquique, Dic. 8, 15 3|4
1.000 Pesq. Iquique, Dic. 29, 16 1|4
1.000 Pesq. Iquique, OD., 16
8.000 Pesquera Iquique, 16
8.000 Pesq. Iquique, Dic. 29, OD. 16 1|4
2.000 Refinería Viña, 76
100 Tabacos, 55
300 Vapores, Dic. 8, 166
10.000 Oro, 3.445
27.000 Oro, 3.455
12.000 Deuda 7-1, 84
300.000 Hip. 6-1, 61 1|4
50 Banco Chile, 690
1.400 B. Israelita, 79 1|2
20.000 Amigos, 0.90
25.000 Pav. 7-1, 84
1.000 Lota, 70 px.
500 Lota, 69 1|2 px.
100 Fuegos, 144
400 Laguna Blanca, 145
100 Sofruco, 22 1|2
600 Sofruco, 22 5|8
200 Lautaro, 365 px.
100 Lautaro, 365 px. OD.
2.000 Tarapacá, 40 px.
3.000 Tarapacá, 40 m.
1.500 Tarapacá, 40 1|4 px.
1.000 Tarapacá, 40 m.
500 Tarapacá, 40 1|4 px.
500 Tarapacá, 40 m.
600 Tarapacá, 40 1|4 px.
4.000 Tarapacá, 40 m.
600 Caupolicán, 51 3|4 px.
20 Chiteco, 66
12 P. Tomé, 56 1|2
2.500 V. Pte. Alto, 17 3|8
100 V. Pte. Alto, 17 1|4
200 Yarur, 184
600 Arrocera, 21 m.
600 Bima, 47 m.
500 Bima, 48
1.200 C. Melón, 87
3 Club Polo, 5,000
400 Copec, 21 px.
500 Cajas, 48
500 Indac, 26
500 Indac, 26 OD.
1.000 Madeco, 28
1.000 Organa, 18 OD.
300 Ref. Viña, 76
1.000 Renta Urbana, 69
200 Sonavela, 22 3|4

REMATE

Ayer se efectuó el siguiente remate:

108 Rest. Chivato, 1.05
44 Rupanco, 177
5 S. Marítima, 60
26 Tabacos, 60
30 Cervezas, 108
25 Mademsa, 17
180 Muelles, 15 3|4
4 Pizarreño, 31
50 Sonavela, 21
45 Muelles, 15
14 Vapores, 160
28 Copec, 20
6 Codina, 45
14 Bco. Sud Americano, 101
21 Muelles, 16
12 Colcura, 28
60 Oploca, 35
7 P. y Cartones, 57
7 P. y Cartones, 57
7 P. y Cartones, 57
7 P. y Cartones, 57 1|8
7 P. y Cartones, 57 1|8
7 P. y Cartones, 57 1|8
42 Vapores, 161
14 Codina, 43
80 Muelles, 16
99 C. Melón, 85
4 Bima, 42
10 Lozas Penco, 40
25 Cristales, 22 1|2
1 Cic, 22
2 Vapores, 155
1 Lamifún, 26 1|2
2.550 Ros. Andacollo, 9 1|2
33 Copec, 20 1|4
33 Copec, 20 1|8
30 Pizarreño, 31
45 Mademsa, 16 1|2
26 Vic. Puente Alto, 16
33 Vic. Puente Alto, 16
44 Interamericana, 26 1|2
18 Bco. Hipotecario, 300
30 Vapores, 165 1|2
35 P. Concepción, 25 1|2
4 Cerveras, 110
8 Vestex, 10
33 Ind. Varias, 15
50 Cinzano, 365
4 Lozas Penco, 45
34 P. Bellavista, 78
50 Volcán, 29
33 P. Tomé, 53
47 Sumar, 108
73 T. Progreso, 18 1|4
16 Pizarreño, 30 1|2
23 Oploca, 35
4 Madeco, 16
16 P. Tomé, 57
5 P. Tomé, 54
30 Madeco, 29
64 Fertilizantes, 41
22 Cem. Melón, 80
20 Tabacos, 63
50 Vestex, 17 3|8
10 Madeco, 25
100 M. Bellavista, 3
3 P. y Cartones, 55
10 Gente Grande, 189
47 Gas Concepción, 30
20 Madeco, 25
23 Madeco, 25 1|2
32 Cristales, 28 1|2
9 Pizarreño, 39 1|2
44 Banco Concepción, 110

Matadero Municipal

(Encierra de ayer)
Jueves 17

GANADO MAYOR	
Bueyes	68
Novillos	559
Vacas	231
Total	858
GANADO MENOR	
Terneros	257
Corderos	2557
Cerd.	387
Cabros	1
Caballos	15

La mejor BICICLETA en el mejor establecimiento

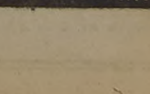

FACILIDADES DE PAGO

CASA MANDEL
ARTURO PRAT 740

ULTIMA PAGINA DE ESTA EDICION
Edición de 26 páginas.— Precio $ 2.—

LA NACION

VIERNES 18 DE NOVIEMBRE DE 19..
SANTIAGO DE CHILE

S. E. INAUGURARA HOY EXPOSICION AGRICOLA DE LOS ANGELES

Voto radical ratificó apoyo a S. E., declaró delegado de Temuco

TEMUCO, 17.— (Especial). — El delegado de Cautín al Consejo Nacional del Partido Radical, don Tristán Gálvez, declaró a su regreso de la capital que "aún cuando el Consejo Nacional del partido llevó a votación la ratificación del acuerdo político de Viña del Mar, se evidenció la mayoría existente para mantenerlo en toda su integridad y reconocer que la modalidad política actual, tanto parlamentaria como de gobierno, no puede aún ser substituída".

El señor Gálvez manifestó que el partido a que pertenece "marcha en estrecha colaboración con el correligionario Presidente de la República", y añadió que "existió unanimidad como lo demuestra el voto aprobado, para dejar en claro que el partido no tiene pacto alguno político con los partidos que colaboran en el gobierno.

Terminó diciendo el delegado de la provincia al Consejo Nacional del radicalismo que "se explica las declaraciones de algunos dirigentes de los partidos de derecha formuladas frente al reciente acuerdo del Consejo Nacional Radical, pero si no incurren en una falacia, utilizaron un sofisma al declarar que el acuerdo significa restar un eficiente concurso al Presidente de la República. La intransigencia a que alude el Partido Radical se refiere exclusivamente frente a posibilidades de orden negativo, de retroceso en las conquistas sociales y económicas de la nación".

Se iniciaron fiestas de la primavera en Doñihue

DOÑIHUE, 17.— En el último escrutinio de la elección de Reina de la Fiesta de la Primavera, triunfó la señorita Lucía Acevedo González, alumna del Liceo de Niñas de Rancagua. La segunda mayoría la obtuvo la señorita Berta Cisterna.

Las fiestas se iniciaron con el cóctel ofrecido ayer por la Reina al Comité organizador, autoridades y amigos.

La velada bufa se efectuará mañana viernes, acto en el que será proclamada la Reina de las fiestas. El sábado tendrá lugar el baile, a las 21 horas, en el local de la Escuela Granja de esta localidad.

El domingo habrá diversos actos y se realizará el corso de flores.

El jurado otorgó el primer premio en el concurso de Canto a la Reina, al señor Gonzalo Rubio, y el segundo, al Corresponsal de LA NACION.— (VALDES, Corresponsal).

Fiesta de la Vendimia se celebrará en marzo del año próximo; Curicó

CURICO 17, (Especial). La Fiesta de la Vendimia de 1950 tendrá lugar en esta ciudad, por acuerdo de la Corporación Vitivinícola de Chile.

Estas fiestas tendrán lugar en marzo, efectuándose durante su celebración un carnaval en que será elegida y coronada la Reina de la Vendimia Chilena.

Se proyecta, además, invitar a estas fiestas a viticultores de la provincia de Mendoza, con el objeto de estrechar vínculos con la República Argentina.

Entusiasta programa de festejos se ha preparado en honor del Primer Mandatario y comitiva

LOS ANGELES, 17. — Toda la ciudad de Los Angeles y numerosas personas que vendrán de localidades de la región, participarán en el gran recibimiento que se tributará mañana a S. E. el Presidente de la República, con motivo de su visita a ésta, para inaugurar la Exposición Agrícola, Ganadera e Industrial.

El Excmo. señor González Videla arribará a ésta, por vía aérea, a las 11 horas, acompañado de los Ministros de Agricultura, señor Víctor Opaso Cousiño, y del Trabajo, señor Luis Felipe Letelier; el Secretario General de Gobierno, señor Darío Poblete Núñez; altos jefes de la Administración Pública y parlamentarios de la provincia.

A la llegada de S. E., abrirán calle el Destacamento Andino, Cuerpo de Bomberos, Boy Scouts, Liceos de Niñas y Hombres, Instituto Comercial, Escuela Industrial, Escuela Hogar, establecimientos de educación primaria e instituciones gremiales, mutualistas y políticas.

Una vez que la comitiva haya llegado al centro de la ciudad desde los balcones del edificio del Cuerpo de Bomberos, el Primer Mandatario presenciará un desfile en su honor. En este mismo local, dará la bienvenida a S. E., a nombre de la ciudad el Alcalde doctor Luis Castillo B.

Se ha informado que desde los fundos vecinos vendrán numerosos grupos de huasos montados, para tomar parte en el desfile.

Terminado el desfile, la Municipalidad ofrecerá un cóctel al Jefe del Estado y comitiva.

A las 13 horas, en el local de la exposición se efectuará el almuerzo oficial en honor de S. E., en cuyo acto pronunciará un discurso el Ministro de Agricultura, señor Víctor Opaso Cousiño. A las 19 horas, en el Teatro Municipal tendrá lugar la concentración del Partido Radical, a la que asistirán delegaciones de toda la provincia. En esta oportunidad el Excmo. señor González Videla expondrá al radicalismo de Bío-Bío el momento político que vive el país.

En la noche, en casa del Dr. señor Pedro Cortés T., se ofrecerá una comida íntima a S. E. Más tarde se efectuará la recepción que ofrecerá al Presidente de la República y comitiva el directorio y socios del Club de la Unión.— (REYES, corresponsal).

Plaza de Armas de Los Angeles, donde el Presidente de la República, Excmo. señor Gabriel González Videla, inaugurará la Exposición Agrícola, Ganadera e Industrial de Bío-Bío.

Inaugurado Instituto Traumatológico de la ciudad de Coquimbo

COQUIMBO, 17.— (Especial). —El 26 será inaugurado el edificio donde funcionará el nuevo Instituto Traumatológico de esta ciudad.

Su costo es de diez millones de pesos y su capacidad, de ciento cincuenta camas para atención de los asegurados.

Colo Colo jugará el 27 en la ciudad de Temuco

TEMUCO, 17.— (Especial). — Para el 27 del presente está anunciada la presentación en esta ciudad del poderoso cuadro de fútbol del Colo Colo.

El elenco capitalino se enfrentará en esta oportunidad con el Deportivo Liceo y traerá su plana mayor completa en la que figuran varios jugadores del seleccionado nacional.

Probable varicela ... epidemia denunciada ... la región de Lonquimay

CURACAUTIN, 17.— ... dico sanitario provincial ... Méndez Roa, regresó ... de Lonquimay, donde ... vestigar la denuncia sobre ... demia de viruela que ... declarado en la región ... llerana. Se había ... esta respecto, que ... las víctimas del flagelo ... ellas un cacique ...

El doctor Méndez ... que se trataba de una ... varicela, con apariencia ... ruela. A fin de identificar ... cisamente la epidemia ... citó la venida de un ... go desde Santiago.

En esta ciudad se han ... tado tres casos iguales a ... Lonquimay, ordenándose ... tricto aislamiento de los ... mos, y la desinfección ... de sus domicilios.

En la región limítrofe ... tina, en la región de ... Ycalma, se ha establecido ... dón sanitario a cargo ... Inspectores.

Se cree que la epidemia ... provenir de la República ... tina, donde se han ... numerosos casos que ... desenlace fatal.— (A... corresponsal).

Zona infestada de peste porcina fué declarado Depto. de N. Imperial

TEMUCO, 17.— (Especial). — El departamento de Nueva Imperial ha sido declarado zona infestada por la peste porcina, prohibiéndose el embarque de cerdos de esta zona a cualquier punto del país.

La medida fué adoptada a solicitud del médico veterinario, doctor Julio Salinas por el Departamento de Ganadería, quien comprobó varios casos en Puerto Saavedra.

Se han tomado diversas disposiciones para iniciar la vacunación de todo el ganado porcino de la región.

Mañana se inaugurará el Rodeo Oficial de Curicó

CURICO, 17.— El sábado se iniciará el tradicional rodeo de Curicó, el que proseguirá los días domingo y lunes. El directorio del rodeo se ha preocupado especialmente de todos los detalles relacionados con la organización de esta fiesta. Así, los comedores y buffet, estarán atendidos por damas de la sociedad y las cantinas estarán a cargo de caballeros e instituciones de beneficencia.

Actuarán, en los tres días del rodeo, los mejores cantantes folklóricos, y una excelente orquesta amenizará las comidas y bailes.

Se disputará este año un premio champión de 65 mil pesos, el que se correrá el lunes 21. Se han inscrito, hasta la fecha, los mejores corredores del país.— (CORNEJO, Corresponsal).

Multada con cinco mil pesos firma penquista que especulaba con hilo

CONCEPCION, 17.— Especial). —Después de oídos los descargos presentados por la firma Esquerre y Froncino, a la cual el Comisariato de Subsistencias y Precios de Lebu sorprendió vendiendo hilo con menos cantidad de yardas de las anunciadas en las etiquetas, se le aplicó una multa de cinco mil pesos.

Además se acordó recoger las partidas de hilos adulterados que habían sido enviadas entre Chillán y Puerto Montt, las que serán vendidas en esta ciudad a menor precio del señalado.

67 años cumplió diario "El Sur", de Concepción

CONCEPCION, 17.— (Especial). —67 años al servicio de la provincia de Concepción cumplió el martes el rotativo "El Sur", que se edita en esta ciudad.

"El Sur" fué fundado el 15 de noviembre de 1882 y desde entonces ha venido sirviendo ininterrumpidamente las necesidades regionales, siendo un destacado vocero de sus aspiraciones.

T U R F

Seis handicaps...

(DE LA PAGINA 19)

da). — Escoltó a Mitiquero en su más reciente performance.

ESTANCIERO 48 (Jl. González). — Está bueno pero de mala suerte. La vez que no lo estrellan no falta quien se le atraviese.

La última vez fueron Curry y Poet, hace un par de semanas.

NOVENA CARRERA

UTOPIA 56, G. Sepúlveda. — La inscribieron y retiraron el pasado domingo. Tiene trabajos como para imponerse.

SAYA 55, A. Silva.— Escoltadora de Fleuss hace una semana, mantiene sus buenas formas.

HUELIN 53, R. Parodi.— Se impuso de extremo a extremo, cierto que en una serie inferior, pero se vió muy bueno.

PEDESTAL 50, J. Contreras. — Demostró estar muy bueno hace un par de semanas al vencer a Debutante, Texas y The Golden Girl.

EL GRINGO 49, R. Dinamarca.— No hay que descuidarlo mucho que está bueno. Séptimo con algunos inconvenientes en la de Pedestal.

DECIMA CARRERA

THRAUCO 56, A. Silva.— En el ... tiene hace un mes una victoria con buen dividendo. De este tado nos dicen que nada hay que pedir.

DESTERRADO 55, O. Plaza.— Sexto el domingo pasado en la carrera ganada por Cerro Alegre, esta vez debe llegar más cerca.

HUERTO 53, L. Manríquez. — Cuarto en la carrera ganada por Mitiquero hace quince días a Sin Respeto y Chamiza.

PALPITO 53, G. Retamal.— Cuarto en la carrera ganada hace dos semanas por Propicia a Sugar y Campero.

REMORDIMIENTO 53, J. Contreras.— Es difícil seguirle el rumbo. De estado sabemos que está en formas.

ROYAL HELMET 53, L. Espinoza.— Cuarto en la carrera que el pasado domingo ganó Cerro Alegre.

KAÑICURA 52, J. Espinoza. — Quinta en la carrera que ganó Mitiquero hace quince días. Ahora va en mejores condiciones.

CAMPERO 51, J. E. Cruz.— Tercero de Propicia y Sugar en esta pista hace un par de semanas.

ORTIGAL 49, J. F. Vidal. — Tiene un cuarto con algunos tropiezos en una carrera en que en esta cancha Horos venció a Opereta y Agua Fiesta.

Las chances más...

(DE LA PAGINA 19)

condiciones de handicap. Si no es quemada, será punto bordeado.

JOFREGADO 46, (F. Gatica). — En La Palma ha estado corriendo bien, aunque con lotes inferiores. Como no va ninguna maravilla, a lo mejor sale aquí con su domingo 7.

SEPTIMA CARRERA.— 1.000 metros.— Handicap

BANCAL 57, (R. Latorre). — Se viene superando este potrillo y por su segundo lugar detrás de Oregón va a costar ganarlo a pesar de los kilos que carga.

OKINAWA 56, (P. Flores).— Es de esperar que ahora no se le ocurra largarse por donde no cabe, sino que sencillamente atropelle frente a las galerías por donde tenga cancha libre. Debe rehabilitarse de su injusto fracaso último.

HARRISON 55, (R. Parodi).— Bueno su segundo lugar detrás de Comarca hace una semana, performance que le asigna mucha opción.

CHEER UP 54, (J. Contreras). — Es corredor el potrillo, pero antes de embarcar las platas hay que averiguar en qué dirección corre el viento.

ALGARROBAL 52, (A. Silva). — Las menea el potrillo y así lo demostró al ganar a Bakú, Andemilla y Pepito Grillo en La Palma.

GAMA 50, (R. Cornejo).— Escoltó a Rosaleda y aquí debe vender muy cara su derrota.

GANDUL 50, (J. F. Vidal).— Reapareció ganando en muy buen estilo, corrido como un ángel por nuestro veterano fusta Eduardo Rebolledo, que les dió una lección de buena escuela a sus colegas de profesión.

NOVENA CARRERA.— 1.000 metros.— Handicap

GARITO 58, (A. Salazar). — Lleva dos anotaciones y en ambas su chance es clara.

SANTIN 54, (Fco. Marchant). — Reaparece después de breve y merecido descanso. Estuvo muy bueno y con esta monta no serán muchos los que lo aventajen.

HUMAREDA 53, (J. F. Vidal). — Otra que vuelve a la brecha dispuesta a lucirse. Va como se pide en peso y distancia.

MORSE 53, (J. E. Bravo). — Viene de ganar a Garito con el que tiene cuentas pendientes. Tratará de confirmar que su victoria no fué obra de la casualidad.

DECIMA CARRERA.— 1.600 metros.— Handicap

CHIN CHIN 61, (J. E. Bravo). — Tiene figuraciones con mejores y a pesar de los kilos sería un bonito lance.

ROYAL PALACE 57, (M. Salas).— Tiempo hace que no corre, pero de potrillo tenían sus pretensiones con él.

EL TANGUE 52, (H. Vergara). — Viene de ganar a Santol, Alabancioso y Anticuada. De viaje puede ser la cosa.

SAYA 53, (A. Silva).— Por su segundo lugar detrás de Flauss en La Palma, necesariamente hay que reconocerle opción.

ALVARADO 50, (C. Giraldes). — Dicen que se rehabilitará de su fracaso en la prueba ganada por Vals Vienés a Negrina. Ahí queda el dato para quien desee aprovecharlo.

EL RAJA 49, (Fco. Marchant). — Por puntos lo ganó Galletué en días pasados. Puede darle aquí su mascadita al queso.

MARICASTAÑA 49, (F. Gatica). — Aquí está la carta del desquite. ¡Y mucho cuidado amigo con que se le vaya a olvidar!...

FERRYMAN 48, (J. Espinoza). —Si llevara jinete le habríamos encontrado chance.

CASA PRIMUS
REPUESTOS LEGITIMOS PARA
ANAFES
SAN DIEGO 59
¡NO CONFUNDA!
ARMERIA SAN DIEGO

Ayude Usted a Combatir el Ahogo y la Sofocacion del Asma

He aquí una buena noticia para Usted o para alguno de sus amigos que padezcan de Asma. Las víctimas del Asma se sofocan queriendo respirar y con frecuencia se quedan sin dormir en cama. Cuando se logra eliminar las mucosidades del aparato respiratorio, pueden respirar libremente y dormir bien. Y ahora, gracias a una medicina llamada Menaco muchas víctimas del Asma están descubriendo que es fácil ayudar a que desaparezcan. Menaco hace su efecto directamente sobre las mucosidades del aparato respiratorio adelgazándolas y haciendo que puedan fluir de tal manera que pueden ser fácilmente eliminadas y las personas entonces pueden gozar de mayor libertad al respirar. Menaco es fácil de tomarse. Viene en pastillas que no tienen sabor y está siendo importado a Chile por la mayoría de las boticas. Por tanto aprovéchese usted de esta buena noticia y compre Menaco hoy mismo en su farmacia favorita, para que vea personalmente la rapidez con que Menaco ayuda a combatir el ahogo y la sofocación del Asma. Pídalo hoy mismo en su farmacia.

Menaco

Cada Pastilla contiene: Ext. Lobelia, Yoduro de Potasio, B.R.

CASA VICTOR ARAYA L.
FUNDADA EN 1909
COMPAÑIA 1360
—CASILLA 1711 TELEFONOS: 69362-69802

IMPORTANTE REMATE

DE MAQUINARIAS, INSTALACIONES, MERCADERIAS, OFICINAS, ETC., DE LA

FABRICA DE TEJIDOS

780 —— ESMERALDA —— 780

CASI ESQUINA DE SAN ANTONIO

HOY VIERNES 18, A LAS 3 P. M.

POR ORDEN DEL SEÑOR PEDRO MENESES CORBALAN

MAQUINARIAS:

1 RICA MAQUINA OVERLOCK UNION ESPECIAL, 3 HILOS, EN MAGNIFICO ESTADO.
1 MAQUINA OVERLOCK "STELLA", de 3 hilos, casi nueva.
1 MAQUINA TEJEDORA DE LANAS JACCARD "Schaffhause" a mano, con pie de fierro, N.o 8, 80 cts.
1 MAQUINA TEJEDORA LANAS "CLAES", de 35 agujas, especial guantes.
1 GRAN VENTILADOR ELECTRICO "WESTINGHOUSE", giratorio, de pie, 15".
1 MAQUINA CIRCULAR, PIE DE FIERRO especial para huinchas.
1 MAQUINA "SINGER" DE PIE, FAMILIA, DE BOBINA, siete cajones.

MERCADERIAS:

Trajes de baño tallas 44, 46 y 48; poleras lana. Chalecos para niños, pantalón de baño para niño 20 conos hilo y algodón, 250 gruesas de botones, etc.

A LA VISTA

VICTOR ARAYA L. —— CARLOS SCHMIDT ROESTEL
ALFREDO RECART S.
Martilleros de Hacienda

NOTA IMPORTANTE.—SE OFRECERA PRIMERAMENTE EL DERECHO AL LOCAL CON ALTILLO, FUERZA INDUSTRIAL, TELEFONO, INSTALACIONES, ETC., CASO NO HABER INTERESADOS, SE DETALLARA.

HOY
De 9.30 a 12.30 y de 14 horas adelante
REMATE DE ROPA
EN LA
CAJA DE CREDITO POPULAR
San Diego N.o 1418—1426

PRESTAMOS de marzo de 1949, vencidos en septiembre de 1949, concedidos por la Sucursal N.o 5.

— HAY —

Cortes de seda, lana y algodón, blusas, batas, ternos nuevos, tapados y vestidos.

Cortes de casimir importados y nacionales, calzado, ropa interior, sobretodos, vestones, chalecos, etc.

Sábanas, fundas, manteles, servilletas, frazadas, sobrecamas, visillos, colchas, etc.

PAGO AL CONTADO
ENTREGA INMEDIATA

CASA VICTOR ARAYA L.
FUNDADA EN 1909
COMPAÑIA 1360 - TELEFONOS 69362-69802 - CASILLA ...

REMATE SEMANAL DE SEGURO JUDICIAL Y VOLUNTARIO

de muebles y menajes de casa, sanitarios, pianos, radios, cajas de fondos, mobiliario, oficinas, instalaciones, etc.

EN NUESTRA SALA DE REMATES

1360 - COMPAÑIA - 1360

HOY viernes 18 de noviembre, de 10 a 12 y 14.30 horas, adelante

Por orden del 1.o y 2.o Juzgados de Menor Cuantía; señora Margarita Molina, señor Julio Farfán, señor Roberto ...

OTROS CONSIGNANTES

SALONES Y SALAS. — Amoblados y muebles para ... y salas, en diversidad de estilos y calidades.
ESCRITORIOS Y AMOBLADOS OFICINAS. — Amoblados escritorio y oficina. Amoblados Mission. Escritorio ... tina, ministro.
COMEDORES. — Amoblados y muebles para comedor, diversos estilos y calidades. Aparadores, buffets, vitrinas, mesas de corredera y fijas, redondas y cuadradas.
DORMITORIOS. — Amoblados y muebles dormitorio, ... versos estilos y calidades.
SANITARIOS. — Tinas baño de fierro enlozado, ... rios loza, bidets loza, W. C. silenciosos y corrientes. ... a gas. Calentadores baño (Termos) eléctricos. Calefont ... baño a leña. Utiles baño, espejos, etc.
COCINAS. — Cocinas a gas enlozadas blancas y ... de 2 a 6 platos. Cocinas económicas de 2 a 6 platos.
VARIOS. — Refrigeradores eléctricos y a hielo. ... Baúles y maletas. Baúles-ropero. Aspiradores. Instalaciones ... Divisiones, mesones, vitrinas y vidrieras. Mostradores ... eléctricos. Artículos paquetería.

A LA VISTA

VICTOR ARAYA L. — CARLOS SCHMIDT ROESTEL — ALFREDO RECART S.,
Martilleros de Hacienda.

COMPAÑIA MANUFACTURERA DE PAPELES Y CARTONES

REUNION EXTRAORDINARIA

Por acuerdo del directorio, se convoca a los señores accionistas a junta general extraordinaria, para el ... del presente a las 5.30 P. M. en las oficinas de la Compañía, Agustinas 1343, 3.er piso, Santiago.

La reunión tendrá por objeto pronunciarse sobre aumento del capital social, para lo cual deberá reformarse el artículo N.o 4 de los Estatutos, y agregarse un artículo transitorio.

SANTIAGO, 14 de noviembre de 1949.

EL PRESIDENTE

ESTABLECIMIENTOS METALURGICOS
"INDAC" S. A.

CITACION A JUNTA GENERAL ORDINARIA

En conformidad a lo establecido en el Art. 27 de los Estatutos, cítase a los señores Accionistas a Junta General Ordinaria para el viernes 2 de diciembre de 1949, a las 17 horas, en las oficinas de la Sociedad, calle Pintor Cicarelli N.o 545, para someter a su aprobación la Memoria, el Balance y la Cuenta de Ganancias y Pérdidas correspondientes al Ejercicio que terminó el 30 de junio pxmo. ppdo.

CITACION A JUNTA GENERAL EXTRAORDINARIA

Cítase a Junta General Extraordinaria de Accionistas para el viernes 2 de diciembre de 1949, a las 17 horas (a continuación de la Ordinaria), en las oficinas de la Sociedad, calle Pintor Cicarelli N.o 545, con el objeto de someter a su aprobación los siguientes puntos:

1) Aumentar el Capital Social en $ 5.250.000.—, mediante la emisión de 150.000 acciones de un valor de $ 35.—, cada una, que se entregarán liberadas a los señores Accionistas que figuren como tales, al correspondiente cierre del Registro. El Impuesto de 2.a Categoría sería a cargo de los señores Accionistas.

2) Aprobar la reforma de Estatutos a que diere lugar el aumento de Capital propuesto.

CIERRE DEL REGISTRO

Con motivo de las Juntas Ordinarias y Extraordinarias a celebrarse el 2 de Diciembre próximo, el Registro de Accionistas permanecerá cerrado desde el 21 del presente hasta el 3 de diciembre próximo, ambas fechas inclusive.

Santiago, noviembre 16 de 1949.

FRANCISCO AGURTO MONTESINOS
Presidente

PROPUESTAS PUBLICAS

Se solicitan propuestas para importación de drogas, productos químicos y reactivos para el 4 de Enero próximo.

Bases y antecedentes en el Departamento Central de Compras de la Beneficencia, Avenida Matta N.o 644.

EL JEFE

IMPORTANTE REMATE VOLUNTARIO

El 24 de noviembre corriente, a las 15 horas, ante el Notario señor Francisco Javier Hurtado, en el estudio del abogado señor Ernesto Reyes Langlois, Banco de Chile, 2.o piso, saldrá a remate, por orden de su dueño, el magnífico edificio de renta ubicado en esta ciudad, calle San Antonio N.os 501 al 515, esquina de calle Monjitas N.os 777 al 599.

Ubicación comercial de primera clase, distante sólo una cuadra de la Plaza de Armas.

Mide 21,20 metros de frente a la calle San Antonio y 26,45 metros de frente a la calle Monjitas. Superficie 556,70 metros cuadrados.

Edificio moderno de concreto armado, en 4 pisos, con calefacción central, ascensor, terminaciones de lujo, compuesto de 7 locales comerciales a la calle y 12 amplios departamentos dedicados a oficinas y consultas profesionales. Superficie edificada, 2.332,90 metros cuadrados.

Renta de la propiedad susceptible de aumentarse considerablemente: $ 1.208.000.— anuales.

Mínimum para las posturas:

$ 13.000.000.-

El valor de adjudicación se enterará: a) $ 5.000.000.— al contado; b) Reconociéndose deudas a favor de la Caja Hipotecaria, por valor comercial aproximado de $ 500.000.—; c) El saldo en tres cuotas trimestrales iguales con 8% de interés y 12% en caso de mora.

Boleta de garantía a la orden del Notario, por el 10% del mínimum.

Demás bases, títulos y antecedentes, en el estudio del abogado citado.

SOCIEDAD CRIADORES DE CABALLOS F.S. DE CARRERA Y TATTERSALL S.A.

MAÑANA SABADO, A LAS 4 P. M.

Efectuaremos nuestro último remate de productos, los que proceden del Haras

LOS LAURELES

Hijos de: STOCWELL y HEIDELBERG

DE DISTINTAS PROCEDENCIAS

PRODUCTOS DE 2 AÑOS

LA PATRIA (Grimsby y Papalina), BOA VISTA (Faraón y Blandita), SOIRE (Copete y Saltona), SEMBRADOR (Bacardi y Ana Bolena), COMODA (Comovós y Ninive), COMOFIERA (Comovós y España Heroica), ALICANTO (Grimsby y Alondra), MARTUCA (Grismby y Monopolia), REEMPLAZADORA (Grimsby y Rajamonte), DUCHESSE (Dichato y Mapu Rayén), EGUSKI (Roldán y Pura Sangre), MELODIOSO (L'Oriflamme y Meluza), DOÑA DORA (Amontillado y Doña Jenara), MONTEVIDEO (Honolulu y Mosela), AGUAS MIL (Scots Guard y Agua Regia), ALACENA (Alcatraz y Agenda), OMELETTE (Omer Emeth y Omoana), VENTURA (Millstream y Vanidosa II), SABLAZO (Furgón y Soltura), CIFRA (Furgón y Cincelada), POR CHILE (Tapicero y Porlezza) y OLEGARIA (Tapicero y Olenka).

EN TRAINING

CLIDELA (por Trigal y Chinela, por Pantera, ganadora reciente) y CHARMER II (5 años ganador, por Señor y Chilca, pagadero tercio al contado, saldo a 90 y 180 días).

NOTA. — Todos los animales se rematarán de acuerdo con el Reglamento de Ventas aprobado por el Consejo Superior de la Hípica Nacional y están en exhibición en el Tattersall de Av. Club Hípico 1450.

EL GERENTE.